The Latvian Newspaper for Canada and U. S. A.
Published twice weekly by the Latvian Relief Society of Canada "Daugavas Vanagi."
Editor-in-Chief: ALEKSANDRS KUNDRATS.
Editorial and Business Office: 123 Huron St., Toronto, Ontario, Canada.
Telephones: EM 8-0792, EM 8-3239.
United States Editorial Offices:
New York: Editor — V. Irbe,
87 Ellwood St., New York 40, N. Y., U.S.A.
Telephone LOrraine 7-6470.
Chicago: Editor — K. Kezbers,
2727 Milwaukee Ave., Chicago 47, Ill., U.S.A.
WEDNESDAY, FEBUARY 12, 1964

LATVIJA
AMERIKĀ

13. n-rs. TREŠDIEN, 1964. GADA 12. FEBRUĀRĪ 14. GADS

AUTHORIZED AS SECOND CLASS MAIL BY THE POST OFFICE DEPARTMENT, OTTAWA AND FOR PAYMENT OF POSTAGE IN CASH

Latviešu laikraksts Amerikā
Iznāk divas reizes nedēļā — trešdienās un sestdienās. Izdevējs — Latviešu aprūpes biedrība Kanadā „Daugavas Vanagi."
REDAKTORS: ALEKSANDRS KUNDRATS
Redakcija un kantoris: 123 Huron Street Toronto, Ont., Canada. Telefoni: redakcijai — EM 8-3239, kantorim — EM 8-0792 vakaros tālrunis — 766-2001
Nujorkas redakcijas vadītājs red. V. Irbe, 87 Ellwood St., New York 40, N. Y., U.S.A. Tālrunis LOrraine 7-6470.
Čikāgas redakcijas vadītājs red. K. KEZBERS, 2727 N. Milwaukee Ave., Chicago 47, Ill., U.S.A. Tālrunī: DI 2-2324, BR 8-8681.

B. Kalniņa un R. Šuriņa piedalījās starpt. studentu celtnes atbalstīšanas sarīkojumā Toronto universitātē.

Meklē ceļus mieram un kārtibai Kiprā

Pagājušās nedēļas otrā pusē Kipras situācija draudēja eksplodēt, pārvēršot grieķu un turku apdzīvoto salu karā latīņu. Vairākās vietās jau bija sākusies apšaudīšanās un tikai ātra angļu karaspēka iejaukšanās noslēdza ceļu tālākām patvarībām.

Kā zināms, Kipras prezidents archibīskaps Makarios Sav. Valstu un Anglijas kopīgo plānu salas miera nosargāšanai noraidīja. Ziemeļatlantijas organizācijas iejaukšanos Kipra negrib — lai gan kā Grieķija, tā Turcija šai organizācijā sastāv.

Angļi un amerikāņi bija domājuši, ka apmēram 10.000 Ziemeļatlantijas organizācijas karavīru spētu gādāt par miera un kārtību Kipras salās, prezidents Makarios tomēr bija citādās domās, uzsverot, ka nekāds karavīru skaits nevar paglābt salas mieru, ja paši iedzīvotāji šādu mieru negrib.

Kā tagad liekas, no nepieņemtā Ziemeļatlantijas organizācijas palīdzības plāna Kipras jautājums nonācis Apvienotās Nācijās un var rēķināties, ka stāvoklim neuzlabojoties, uz Kipru tiks sūtīts Apvienoto Nāciju karapēks. Turcija, cik zināms, tam savu piekrišanu jau devusi. No Ankāras saņemtas ziņas liecina, ka Turcija nekādā ziņā nepieļautu Apvienoto Nāciju politisko iejaukšanos Kipras disputā. Starptautiskās organizācijas karaspēkam tikai būtu tiesība gādāt par salas miera un kārtību.

Ir pats par sevi saprotams, ka, ja Apvienotās Nācijas uzņemas gādāt par Kipras mieru un drošību, ka tad starptautiskās organizācijas armijas rindās atradīsies kā grieķi, tā turki. Pašreiz salā atrodas vairāk kā 2000 angļu karavīru un viens turku — ap 600 vīru un viens grieķu — ap 900 vīru liels garnizons.

Kipras situācija ir daudz par pievilcīgu, lai to savā labā nebūtu mēģinājuši izmantot arī komūnisti. Komūnistu uzbrukumu rezultāts, starp citu, būs visbāk redzams pēc tam, kad Anglijas ministru prezidents sers Daglas Hjūms būs apspriedies ar Kanadas ministru prezidentu Pīrsonu Otavā un pēc tam ar Sav. Valstu prezidentu Džonsonu Vašingtonā.

Pagājušās nedēļas nogalē Maskavā Chruščevs deklarēja, ka Rietumi plāno Kipras invāziju un salas militāru okupāciju. Runājot par plānoto Ziemeļatlantijas organizācijas iejaukšanos, Chruščevs uzsvēra, ka tas ir tikai paņēmiens salas neatkarības gāšanai.

Chruščeva naida saucieni vēl nebija izskanējuši, kad viņam, tikai acumirkļus pirms izlidošanas uz Ziemeļameriku, atbildēja Anglijas ministru prezidents sers Daglas Hjūms. Pēdējais paskaidroja, ka Chruščeva uzbrukumi ir tikpat apvainojoši, cik nepamatoti. Angļu karaspēks Kiprā negrib nekā vairāk, kā salā nodibināt mieru un kārtību. Un, sers Daglas Hjūms atgādināja Chruščevam, angļu karaspēks Kiprā atrodas tikai tādēļ, ka to prasīja neviens cits kā prezidents Makarios.

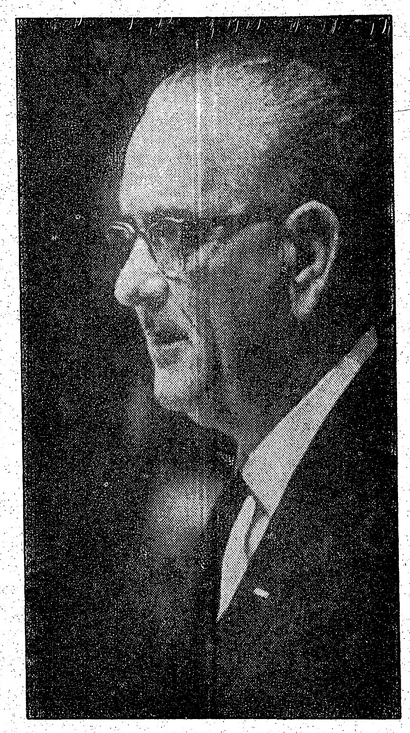

ASV prezidentam L. Džonsonam jācīnās pret kara draudiem arī Kiprā.

SOMALIJA UZBRŪK ABESĪNIJAI

IMPERATORS HEILE SELASI PROTESTĒ PRET AFRIKAS ŪNIJAS ORGANIZĀCIJĀM KONFERENCĒ.

Pašreiz pasaules visnemierīgākā kontinentā Afrikā aukstais karš pārvērties karstā karā starp Somaliju un Abesīniju.

Kā jau tas parasts, viena puse apvaino otru, bet fakti rāda, ka Somalija pārgājusi Abesīnijas robežu. Nedēļas nogales cīņās abu valstu starpā nogalināto karavīru skaits sniedzas daudzos simtos. Nedrīkst aizmirst, ka šeit vairs nav runa par karošanu ar lokiem, bultām un škēpiem, bet gan moderniem ieročiem un visjaunākā tipa lidmašīnām. Par melno pašizkāves līdzekļiem vienlīdz gādājuši kā Rietumi, tā Austrumi.

Lai gan nedz Abesīnija, nedz Somalija vēl nav prasījušas Apvienoto Nāciju iejaukšanos, ģenerālsekretārs U Tants domā, ka tā ir nepieciešama. Telegrammās imperātoram Selasi un Somalijas ministru prezidentam Sermarkem U Tants katēgoriski pieprasījis nekavvējoties pārtraukt kara darbību. Pašreiz tik loti saspīlētos apstākļos tomēr jāsaubās, ka U Tanta prasību kāds ievēros.

DE GOLLS DEKLARĒ UZTICĪBU NACIONĀLĀM VALSTĪM

Kaut gan Francijas prezidenta de Golla nostāja Ķīnas un Dienvidvietnamas jautājumos izraisījusi Sav. Valstīs nepatiku un ASV ārlietu viceministrs Hilsmans nosaucis de Golla rīcību par tādu, kura apdraud Rietumu aliansi un atalgo Ķīnas militāristu ambīcijas, tomēr Eiropas problēmu atrisināšanai de Golls ir ieteicis klasisko nacionālo valstu sistēmu.

Viņš arī asi vērsies pret Rūzvelta un Staļina politiku, kuru deklarēja Jaltas līgums, un pasvirojis, ka Jaltas politikas laikmets ir pagājis, un pasaule vairs nav dalāma divos blokos. De Golla mērķis, pārņemot varu, bijis pierādīt, ka Francija nav Sav. Valstu satelits. Viņš noraidījis pilnīgu Francijas integrāciju Atlantijas aizsardzības apvienībā un neatlaidīgi ķēries pie nacionāliem atomieročiem, lai garantētu Francijai suverēnitāti.

Arī Eiropas kopīgā tirgus valstis viņš gribot pasargāt no pārnacionālas kontroles. Francija nekādā gadījumā neļaušot kopīgo tirgu izkausēt Atlantijas apvienības katlā. Eiropai šis sauklis var imponēt.

Cik tālu de Golla ieceres būs vērā liekamas Āzijas un Afrikas jaunām valstīm, ir cits jautājums. Eiropas jaunuzbūve nav iespējama, ja, integrējot Eiropā neatkarīgās valstis, apdraud to nacionālo neatkarību un nacionālo kultūru. Prezidents savu teoriju, kuŗa īstenībā iziet uz to, lai jaunajām valstīm palīdzētu kļūt par īstām nacionālām vienībām ar savu patstāvīgu saimniecību un savu īpatnu raksturu, vispirms grib izmēģināt bijušās Francijas kolonijās, sevišķi Indoķīnā, kur Amerikas politika cieš vienu neveiksmi pēc otras.

Francija, ieteicot neitrālitāti Indoķīnas valstīm, nekādā ziņā nav domājusi ka Laosai, Kambodijai un Dienvidvietnamai jāpakļaujas komūnisma invāzijai. Viņai tikai šķiet, ka nevar sekmīgi cīnīties ar komūnismu, ja atdāj novārtā attiecīgo tautu nacionālās intereses. Nevis pamest šīs tautas komūnisma žēlastībai, bet ļaut tām izbaudīt brīvības garšu. Tas ir de Golla mērķis. Protams, Francijai vienai pašai neesot tik lielas saimnieciskas rezerves, lai palīdzētu šīm jaunajām valstīm, bet to varētu viegli izdarīt, ja palīdzības akcijā iesaistītos visas kopīgā tirgus valstis.

Sav. Valstīm Francijas politika nav pieņemama aiz diviem iemesliem . . . Pirmkārt, tā dod atzīšanu komūnistu Ķīnai kā nacionālai lielvalstij, un, otrkārt, — īstenojot de Golla teoriju, zudīs ASV saimnieciskā un politiskā ietekme Āzijā un Afrikā. Nav zināms, kā raugās uz de Golla projektiem citas kopīgā tirgus valstis, bet Vācijā, īpaši kristīgo demokrātu partijā, ir izveidojies spēcīgs gollistu sektors, kas asi uzbrūk Bonnas ārlietu ministram Dr. Šrēderam, kuŗš Rietumvāciju grib pievirzīt tuvāk Lielbritanijai un attālināt to no Francijas.

Tik tālu prezidentam de Gollam ir taisnība, ka Jaltas politikas laikmets ir beidzies, un Sav. Valstīm un Pad. Savienībai dīvām vien nav pa spēkam izlemt ne Eiropas, ne Āzijas tautu likteņus. Nav arī nekāds noslēpums, ka ASV kopš Rūzvelta ir pastāvējušas arvien zināmas politiskas grupas, kas iecerējušas Krieviju kā sabiedroto pasaules pārvaldīšanai. Šī ASV padomju draudzība ir pārdzīvojusi dažādas krizes, bet arī Kenedija valdīšanas laikā ASV administrācija gatavojās „lielam darījumam" ar Kremli. Darījuma priekšvēstneši bija daļējais atomeksploziju kontroles līgums, daļējais radio raidījumu netraucēšanas līgums un vēl citi mazāki pasākumi. Francijai un arī citām Eiropas valstīm ir pastāvējušas un pastāv bailes, ka izšķirējā brīdī ASV atomieroči var atteikties aizsargāt veco kontinentu, vai uzstādīt tam par aizsardzību nacionālo suverēnitāti apkaunojošus noteikumus. Ir grūti pagaidām pavilkt svītru zem visa tā, ko de Golls plāno un plāno visu kopīgā tirgus valstu logatos, taču dažos jautājumos viņš ir izpratis situāciju pasaulē labāk kā to saprot ASV vadība. Daudz kas atkarīgs ir no militārām un saimnieciskām iespējām, kādas, diemžēl, Francijai un arī visām kopīgā tirgus valstīm nav tik lielas kā Sav. Valstīm.

JAUNAS KUBAS KRIZES SĀKUMĀ

Ceturtā Kubas zvejas laivu apķīlāšana Sav. Valstu teritoriālos ūdeņos novedusi pie jaunas krizes ar komūnistu Kubu.

Kopš Kubas zvejas laivu apķīlāšanas šī gada 2. februārī tajā noskaidrojušies vairāki fakti. Vispirms, ārlietu ministram Raskam bija zināms, ka Kuba mēģinās izprovocēt Sav. Valstis. Otrkārt, ka vai nu provokācijas, vai komūnistu spiegošanas dēļ zvejas laivas bijušas apgādātas ar veselu elektronisku instrumentu izlasi, kam nāv absolūti nekāda sakara ar zvejošanu. Un, treškārt, ka tūlīt pēc zvejas laivu apķīlāšanas Kastro pārtraucis ūdens piegādi Gvantanamo flotes bazei, kur stacionēti turpat vienpadsmit tūkstoš amerikāņu.

Kastro jau arī paspējis nobridināt, ka katrs mēģinājums ūdens apgādi atjaunot varas cēlā izraisīs karu starp Sav. Valstīm un Kubu. Un Chruščevs taču solījies palīdzēt!

Ūdens apgādes apstādināšana Kubas diktātoram tomēr neko nepalīdzēs. Sav. Valstu flote ir par daudz liela un Florida par daudz tuvu, lai Kastro varētu cerēt izspiest amerikāņus no Gvantanamo bazes. Ar ūdens piegādes pārtraukšanu Kastro nepanāks neko vairāk kā vienīgi jaunus amerikāņu saimnieciskos spaidus pret Kubu. Vašingtona jau likusi pamatus savai pret Kubas tirdzniecības politikai kā Ziemeļatlantijas valstu organizācijā, tā arī Amerikas valstu organizācijā.

ANGLIJAS MINISTRU PRZIDENTS OTAVĀ

Šī gada 9. februāra vakarā trīs dienu ilgā apmeklējumā Kanadas galvaspilsētā ieradās Anglijas ministru prezidents sers Daglas Hjūms. Pēc apspriedēm Otavā Anglijas ministru prezidents dosies tālāk uz Vašingtonu, kur viņam paredzētas sarunas ar Sav. Valstu prezidentu Džonsonu.

Sers Daglas Hjūms uzsvēra, ka Otavā viņam būs daudz par ko runāt. Par Anglijas un Kanadas lomu Ziemeļatlantijas organizācijā, par abu valstu apņemšanos mēģināt saglabāt pasaules mieru un par abu valstu tirdznieciskām attiecībām.

☆

„Ticība Apvienotām Nācijām noteiks Kanadas ārpolitiku," atbildes notā Chruščeva iesniegumam 31. decembrī apliecinājis Kanadas ministru prezidents L. Pīrsons. Kanadas valdības galva Chruščevam atgādinājis arī to, ka sazvērestības, slepena ieroču piegāde un aģentu infiltrācija tikpat bīstama kā tieša agresija.

☆

Viesuļvētras dēļ pagājušās nedēļas nogalē Ņufaundlandas province 8 stundas bija atšķirta no pārējās Kanadas. Vēja stiprums bija līdz 120 jūdzēm stundā. Izpostīti telegrafa un telefona vadi. 8 stundas vienīgo saskarē ar pārējo Kanadu uzturēja kāda amatiera īsviļņu radio raidītājs.

Kanadas ministru prezidents L. Pīrsons: „Arī citi soļi tikpat bīstami kā tieša agresija."

CIŅITĀJU STIPENDIJA

Arī šogad, tāpat kā iepriekšējos gados DV apvienība Minesotā piešķirs sakarā ar organizācijas 15 gadu pastāvēšanu nodibināto stipendiju. Stipendijas mērķis atbalstīt bij. latviešu karavīru dēlus un meitas, kas studē ASV augstākajās mācības iestādēs, ja viņu pastāvīgā dzīves vieta ir Minesota. Šogad apvienības valde stipendiju fondā paredzējusi $ 150.-, kuŗus var piešķirt vienam vai arī sadalīt vairākiem. Stipendijas saņēmējam vai saņēmējai jābūt latviešu tautības karavīra (kas 2. pasaules karā cīnijies pret komūnistiem) vai DV organizācijas biedra bērnam, ar latvisku stāju un nopelniem latviešu centienu atbalstīšanā, sekmīgam studijās un ar nepietiekamiem materiāliem apstākļiem. Stipendija pieprasāma līdz š. g. 15. februārim DV apvienības Minesotā priekšniekam N. Rasiņam, 4019 Pleasant Ave. S. Minneapolis 9, Minn. Iesniegumā jādod ziņas par sevi.

Apvienības valdes uzdevumā
P. Valters.

Bēg uz Rietumiem

Olimpisko ziemas spēļu rezultātā no Insbrukas saņemtās ziņas liecina, ka komūnistu pasaulei zuduši vismaz divdesmit pilsoņu. Ir domājams, ka beigu statistikā šis skaitlis izrādīsies vēl ugstāks.

Kāda 23 gadu veca austrumvāciete no savas zemes kamanu braucienu vienības jau prasījusi politiska azila tiesības Rietumvācijā. Tāpat kāds Austrumvācijas ārsts. Austrijā politiska azila tiesības prasījuši grupa čechu un ungāru, kas Insbrukas ziemas olimpiskās spēlēs bija ieradušies kā skatītāji — gan tiekai ar vienu nodomu — nokļūt brīvajā pasaulē.

Kamanu nobrauciena vienības dalībnieces Utes Gēlekas bēgšana uz Rietumvāciju sacēlusi pamatīgu sajukumu visā Austrumvācijas olimpiskā vienībā. Vienības dalībniekiem nedēļas nogalē bija aizliegts jebkāds kontakts ar rietumvāciešiem un vienības vadītājs Ēvalds Cirši atgādināja, ka viena sportista pienākums ir uzmanīt otru.

Dzīve komūnistu pasaulē, liekas, apnikusi arī 36 gadu vecam padomju diplomātam Jurim Nosenko. Pēdējais tika nosūtīts uz Ženēvu šī gada janvāra otrā pusē, kad tur tika atsākta septiņpadsmit valstu atbruņošanās konference. Šveices policija domā, ka Nosenko būs atbruņojies uz savu roku un pārgājis uz Rietumiem.

LATVIJA

13. n-rs. TREŠDIEN, 1964. GADA 12. FEBRUĀRĪ

Abonēšanas maksa ASV un Kanadā: par mēn. $ 1.50; 3 mēn. $ 4.50; 6 mēn. $ 8.50; par gadu $ 16.00.

Sludinājumu maksa: sludinājumu daļā $ 1.60; tekstā $ 3.20 - $ 6.40 par vienas collas slejas telpu.

Redakcija patur tiesības manuskriptus saīsināt.

Neizlietotos manuskriptus neuzglabā, bet uz vēlēšanos sūta atpakaļ, ja pievienota pastmarka.

Ar autora vārdu vai iniciāļiem parakstītajos rakstos izteiktos uzskatus var neatbilst redakcijas viedoklim.

Jānis Šķirmants

Apklusinātie un nomaitātie

MAKSIMS GORKIJS
(1868. — 1936.)

Maksims Gorkijs taisa apžilbinošu karjēru. Cēlies no provinces proletārieta zemākiem slāņiem, nepilnu trīsdesmit gadu vecumā kļūst par populārāko rakstnieku Krievijā. Viņš kā centrālā figūra iziet cauri visvētrainākiem un vistragiskākiem gadiem savas zemes vēsturē.

Jau agrā jaunībā cīņa ar nabadzību un badu Gorkiju pievērš sociālisma mācībām. 24 gadu vecumā viņš publicē savu pirmo stāstu Makars Čudra, kas gūst ievērojamus panākumus. Kopš šī laika Gorkijs nododas rakstniecībai. Vēlāk periodikā izkaisītie stāsti tiek sakopoti un izdoti divos sējumos, kuŗu cirkulācija īsā laikā sasniedz 100000 eks., skaitli, kuŗu iepriekš bija sasniedzis vienīgi Ļevs Tolstojs. Gorkijs pēkšņi kļūst slavens. Gadu simteņu maiņā viņš ir dienas varonis. Laudis pulcējas Odesā, galerijas priekšā, kur izstādīts Gorkija portrets. Lielo pilsētu ielās ubagi apgalvo esam Gorkija brāļi — klaidoņi, un tā ātri pildās viņu somas. Jaunieši imitē viņa apģērbu. Kad Gorkijs 1901. g. parādās Pēterpilī, ielās, zinkārīgo pūlis ielenc viņu, aizsprostojot ielu satiksmi, un policijai vajadzīgs viņu glābt no entuziastiem un apbrīnotājiem.

Viņa darbus tulko svešās valodās. Viņa lugu „Dibenā" izrāda Berlīnē 500 vakarus pēc kārtas. 1902. g. viņu ievēl par goda biedru Keizariskā Zinātņu Akadēmijā. Tas ir ārkārtīgs notikums 33 gadu vecam rakstniekam. Bet drīzi vien vēlēšanas tiek anulētas, jo jaunais akadēmijas loceklis ir policijas uzraudzībā. Pēc šī notikuma Čechovs un Korolenko demonstrātīvi aiziet no akadēmijas goda biedriem. Par piedalīšanos 1905. g. revolūcijā Gorkijs tiek arestēts, bet protesta demonstrācijas visā pasaulē spiež cara valdību viņu atbrīvot.

JO LIELAKS TRŪKUMS, JO LIELĀKI PLĀNI

Līdz ar jauna gada sākšanos visām okupētās Latvijas rūpnīcām paziņo šī gada plānus, kas, protams, atkal ir uzskrūvēti augstāki. Taču kā katru gadu, tā arī tagad rūpniču strādniekiem režīma sasauktos mītiņos jāsolās režīma plānus pārsniegt, pie tam atkal nepilna gada laikā, parasti līdz 25. decembrim, lai tad gada pēdējās dienās saražotu vēl lielu virsprodukciju. Protams, gada tecējumā būs vēl īsākas sociālistiskās sacensības dažādām partijas sanāksmēm par godu, kad arī būs jāsarauj virsprodukcija. Okupantu Rīgas laikraksti tagad ziņo par strādnieku uzņemtajām saistībām Rīgas rūpnīcās. Neviens atteikties vai balsot pret saistību palielināšanu neuzdrīkstas. Kolchozos šie režīma spaidi būs jāpieņem nākošajos mēnešos līdz pavasāŗa sējas laikam.

MINCHENĒ SLĒDZ VOICE OF AMERICA RAIDITĀJU

Par spiti Rietumvācijas protestiem ASV valdība nolēmusi slēgt Minchenē Voice of America garo viļņu raidītāju, kas pārraidīja programmas uz Austrumeiropu. ASV to darot pēc vienošanās ar padomju valdību 1963. g., kad padomju valdība no pagājušā gada 19. jūnija vairs netraucē Voice of America raidījumus krievu valodā. Slēgtais raidītājs bija visspēcīgākais Rietumvācijā, un tas pārraidīja arī RIAS programmu Austrumvācijai, kuŗu tagad turpināšot Isviļņu raidītājs no Minchenes. RIAS programma netikšot ierobežota.

FRANK VASS
BA
ADVOKĀTS · NOTĀRS
263 College ielā, Toronto,
(pie Spadina Ave.)
TEL WA 2-6112, 2-6111.

MAKSIMS GORKIJS UN LENINS

1906. g. Boļševiku partija sūta Gorkiju uz Rietumeiropu un pēc tam uz ASV, lai ziņotu pasaulei par Krievijas revolūciju un gūtu materiālu atbalstu. Pēc ceļojuma uz Franciju viņš uzraksta pamfletu „Skaistā Francija," kuŗā asi uzbrūk franču valdībai par aizdevuma sagādāšanu cara valdībai revolūcijas apspiešanai. Jūsmīgi Gorkiju saņem Nujorkā. Avīzes ievieto rakstus pirmās lappusēs ar virsrakstiem: Lielais krievu tautas rakstnieks, Krievu laužu sūtnis u.t.t. Bet tad piepeši morālu motīvu dēļ publikas un preses nostāja pret Gorkiju strauji mainās. Presētājā virzienā, kad kļūst zināms, ka viņa dailā lidzceļotāja — talantīgā aktrise Marija Andrejeva nav viņa likumīgā sieva. Visi viņam par godu rīkotie banketi tiek atsaukti, rakstnieki Marks Tvens un V. Hovels pagriež viņam muguru. Pusnaktī Gorkijs tiek izmests no lepnas Nujorkas viesnīcas un spiests slepeni bēgt un glābties pie kāda drauga. — Te bija cara sūtniecības Vašingtonā pirksts. Sakarā ar šo notikumu, Gorkijs izgāž savu žulti uz Amerikas kapitālistiem rakstā „Dzeltenā velnu pilsēta."

Gorkija mešanās kreiso apkampienos izraisīja asu protesta vētru pašā Krievijā. Viņa popularitāte sāka strauji rietēt. Filosofovs, Merežkovskis un Zinaida Hippius rakstīja, ka divas lietas sagrāva Gorkiju: viņa slavas un neprātīgā piekeršanās sociālismam.

Gorkijs bija pret karu. Izceļoties revolūcijai 1917. g., viņš ar saviem draugiem nodibina dienas avīzi „Jaunā dzīve," kuŗas mērķis ir aizstāvēt neatkarīgo kreisā spārna sociālismu. Avīze kritizē kā Kerenska, tā arī Ļeņina viņu komandējis uz ārzemēm „veseļošanās" nolūkos. Tas tomēr Gorkija ilgo prombūtni no savas zemes pilnībā neizskaidro. Kāpēc gan viņam bija jādodas uz fašistisko Italiju, bet ne uz savas zemes kurortu Krimu, jo sevišķi laikā starp 1921-28. gadiem, kad komūnisma režīma nostiprināšanai viņš bija tik ļoti nepieciešams savā zemē? Trimdā esošie krievu politiskie emigranti — rakstnieki un politiski darbinieki, kuŗiem bija izdevība Gorkiju sastapt trimdas apstākļos, zina ļoti labi, ka viņa došanās svešumā nebija vis vājās veselības uzlabošanai. Politiska atmosfaira komūnistiskajā Krievijā bija nepanesami nospiedīga. Gorkijs neslēpa savas rūpes par nebrīvību savās mājās, bargo censūru pret iespiesto vārdu. Vēlāk, kad Kremlis iestājās arvien neatlaidīgāk par Gorkija atgriešanos mājās, beidzot Gorkijs bija ar mieru un 1927. g., uz savu 60 gadu dzimšanas jubileju, sirsnīgi sumināts, atgriezās Krievijā.

Gorkija pēcrevolūcijas darbu klāsts nebija liels, un nekā to nevar līdzināt ar priekšrevolūcijas devumu. Viņa darbi ir pilnīgi retrospektīvi, un to mākslinieciskā vērtība augsta. Dažus no Gorkija pēcrevolūcijas darbiem var pieskaitīt pie viņa vislabākajiem. Piemēram, viņa „Atmiņas par Tolstoju" ir īsts meistardarbiem. Pēcrevolūcijas Gorkijs skatījās pagātnē un tur meklēja iedvesmi un tematiku saviem darbiem.

Pēc Gorkija nāves 1936. g. 18. jūnija sākās vainīgo meklēšana. Oficiālā versija Padomju Krievijā ir, ka viņa nāvē vainojami pretpadomju fašisti un to aģenti. Šī Gorkija nāves versija Padomju Savienībā tika vispāri pieņemta. Otra versija, un tā ticamākā, ir tā, ka Gorkijs nozāļots uz paša Staļina pavēli. Iemesls šai Staļina rīcībai bija tas, ka Gorkijs bija ļoti sašutis par komūnisma varmācību un terroru Krievijā un gribēja apellēt pie brīvās casaules. Staļins baidījies no konflikta tālākas paasināšanās. Arī franču autors Marabini savā darbā „Revolūcija Krievijā" runā par Gorkija mīklaino nāvi.

Šī leģenda par Gorkija nāvi ir tikai daļa no vispārējām mistērijām Staļina laika Krievijā. Tīstie fakti vēl līdz šim nav atklātībai zināmi un vēl kādu laiku nezināmi arī paliks, iekāms destaļinizācija skars arī šo mistēriju.

Gorkijs, nevarēdams panest komūnisma terrora amoka skrējienu Krievijā un pieaugošas domstarpības ar komūnistu partiju, 1921. gadā dodas labprātīgā trimdā uz Italiju. Šī notikuma oficiālā versija ir tā, ka Ļeņins viņu komandējis uz ārzemēm „veseļošanās" nolūkos. Tas tomēr Gorkija ilgo prombūtni no savas zemes pilnībā neizskaidro. Kāpēc gan viņam bija jādodas uz fašistisko Italiju, bet ne uz savas zemes kurortu Krimu, jo sevišķi laikā starp 1921-28. gadiem, kad komūnisma režīma nostiprināšanai viņš bija tik ļoti nepieciešams savā zemē? Trimdā esošie krievu politiskie emigranti — rakstnieki un politiski darbinieki, kuŗiem bija izdevība Gorkiju sastapt trimdas apstākļos, zina ļoti labi, ka viņa došanās svešumā nebija vis vājās veselības uzlabošanai. Politiska atmosfaira komūnistiskajā Krievijā bija nepanesami nospiedīga. Gorkijs neslēpa savas rūpes par nebrīvību savās mājās, bargo censūru pret iespiesto vārdu. Vēlāk, kad Kremlis iestājās arvien neatlaidīgāk par Gorkija atgriešanos mājās, beidzot Gorkijs bija ar mieru un 1927. g., uz savu 60 gadu dzimšanas jubileju, sirsnīgi sumināts, atgriezās Krievijā.

Gorkija pēcrevolūcijas darbu klāsts nebija liels, un nekā to nevar līdzināt ar priekšrevolūcijas devumu. Viņa darbi ir pilnīgi retrospektīvi, un to mākslinieciskā vērtība augsta. Dažus no Gorkija pēcrevolūcijas darbiem var pieskaitīt pie viņa vislabākajiem. Piemēram, viņa „Atmiņas par Tolstoju" ir īsts meistardarbiem. Pēcrevolūcijas Gorkijs skatījās pagātnē un tur meklēja iedvesmi un tematiku saviem darbiem.

Pēc Gorkija nāves 1936. g. 18. jūnija sākās vainīgo meklēšana. Oficiālā versija Padomju Krievijā ir, ka viņa nāvē vainojami pretpadomju fašisti un to aģenti. Šī Gorkija nāves versija Padomju Savienībā tika vispāri pieņemta. Otra versija, un tā ticamākā, ir tā, ka Gorkijs nozāļots uz paša Staļina pavēli. Iemesls šai Staļina rīcībai bija tas, ka Gorkijs bija ļoti sašutis par komūnisma varmācību un terroru Krievijā un gribēja apellēt pie brīvās casaules. Staļins baidījies no konflikta tālākas paasināšanās. Arī franču autors Marabini savā darbā „Revolūcija Krievijā" runā par Gorkija mīklaino nāvi.

Šī leģenda par Gorkija nāvi ir tikai daļa no vispārējām mistērijām Staļina laika Krievijā. Tīstie fakti vēl līdz šim nav atklātībai zināmi un vēl kādu laiku nezināmi arī paliks, iekāms destaļinizācija skars arī šo mistēriju.

K. Gulbis

Tris spēj vairāk nekā viens

BALTIJAS TAUTAM CIEŠĀK JĀSASLĒDZAS KOPĪGĀ DARBĀ.

Jau vairāk kā pirms divpadsmit gārija, Rumānija, Bulgārija un smit gadiem, atklājot LAK EC Albānija. Šīm valstīm jāmaina dibināšanas sanāksmi, Latvijas savs iekšējais režīms un jāatnacionālās valdības ārkārtējo brīvojas no ārējā iespaidojuma, pilnvaru nesējs — sūtnis K. Zakā to reiz izdarīja Dienvidslaviriņš savā runā uzsvēra: „Mums ja un kā to mēģināja darīt Untaču jāievēro, ka esam savu gārija.

patstāvību zaudējuši, un tagad Pie otra nogrupējuma jāpiemums ir jāmeklē veids, kā to atskaita tautas, kas vēl nav bijukal atgūt. Vieni mēs to nevašas patstāvīgas, bet tādas grib ram; to varam tikai kopā ar pārbūt un vēlas izveidot savu surējiem." Šie skaidrie un atklātie verēnu valsti. Te jāpieskaita vārdi nepārprotami norāda mūUkraina un vēl citas Pad. Sasu darba veidu un virzienu. vienībā ietilpstošas un brīvību

Esam vienmēr bijuši aktīvi, alkstošas tautas. Viņu ciņas bet šī aktivitāte pa lielākai daļai izpaudusies mūsu sabiedriscejš ir jau gaŗāks: jāizcina sakās dzīves veidošanā un paplašiva valsts un jāiegūst citu nenāšanā. Ja nu mēs gribam sekatkarīgo valstu atzīšana. kot augšminētam norādījumam, kas atgādina mūsu galvenos pienākumus — meklēt veidus, kā atgūt patstāvību, tad liela daļa aktīvitātes jāpagriež citā virzienā. Uzņemot šo virzienu, viens no priekšnoteikumiem ir saskaņot mūsu darbu ar vienāda likteņa skartajiem un viena ceļa gājējiem: ar mūsu vistuvākajiem kaimiņiem un uzticamiem draugiem — igauņiem un lietuviešiem.

Ne tikai labās kaimiņu attieksmes un savstarpējā uzticība, kas ir dziļi izprastas un pareizi novērtētas Baltijas tautu vidū, prasa šo tautu ciešo sadarbību. To prasa arī brīvās pasaules viedokļis, kas pamatots uz loģiku un tiesībām. No šī viedokļa raugoties, mēs redzam, ka Baltijas tautas pieder pie viena no tiem apspiešanas veida nogrupējumiem, ko Pad. Savienība pielieto citu tautu apspiešanai, un proti:

Pie pirmā no šiem nogrupējumiem pieder valstis, kas bijušas suverēnas, un, raugoties formāli no Apvienoto Nāciju viedokļa, tādas ir arī vēl tagad. Tikai tās padotas tādam režīmam, kas neatbilst šo tautu vairākuma gribai, bet ko uzspiedusi un balsta Pad. Savienība. Pie šādām valstīm, ko mēdz saukt arī par Pad. Savienības satelītiem, pieder Polija, Čechoslovakija, Ungārija, Rumānija, Bulgārija un Albānija. Šīm valstīm jāmaina dibināšanas sanāksmi, Latvijas savs iekšējais režīms un jāatnacionālās valdības ārkārtējo brīvojas no ārējā iespaidojuma, pilnvaru nesējs — sūtnis K. Zakā to reiz izdarīja Dienvidslaviriņš savā runā uzsvēra: „Mums ja un kā to mēģināja darīt Untaču jāievēro, ka esam savu gārija.

patstāvību zaudējuši, un tagad Pie otra nogrupējuma jāpiemums ir jāmeklē veids, kā to atskaita tautas, kas vēl nav bijukal atgūt. Vieni mēs to nevašas patstāvīgas, bet tādas grib ram; to varam tikai kopā ar pārbū

orkijs, nevarēdams panest
nūnisma terrora amoka skrē-
u Krievijā un pieaugošas
starpības ar komūnistu par-
1921. gadā dodas labprāti-
trimdā uz Italiju. Šī notiku-
oficiālā versija ir tā, ka Le
viņu komandējis uz ārze-
„veselošanās" nolūkos. Tas
ēr Gorkija ilgo prombūtni no
s zemes pilnībā neizskaidro.
ēc gan viņam bija jādodas
ašistisko Italiju, bet ne uz
s zemes kurortu Krimu, jo
ki laikā starp 1921-28. ga-
, kad komūnisma režīma
prināšanai viņš bija tik loti
ciešams savā zemē? Trim-
sošie krievu politiskie emi-
ti — rakstnieki un politiski
nieki, kuriem bija izdevi-
Gorkiju sastapt trimdas ac-
os, zina loti labi, ka viņa
nās svešumā nebija vis vā-
veselības uzlabošanai. Poli-
atmosfaira komūnistiska-
rievijā bija nepanesami no-
īga. Gorkijs neslēpa savas
s par nebrīvību savās mā-
bargo censūru pret iespies-
ārdu. Vēlāk, kad Kremlis ie-
s arvien neatlaidīgāk par
ija atgriešanos mājās, bei-
Gorkijs bija ar mieru un
g., uz savu 60 gadu dzimša-
jubileju, sirsnīgi sumināts,
ezās Krievijā.

rkija pēcrevolūcijas darbu
s nebija liels, un nekā to
r līdzināt ar priekšrevolūci-
ievumu. Viņa darbi ir pilnī-
trospektīvi, un to mākslinie
vērtība augsta. Dažus no
kija pēcrevolūcijas darbiem
pieskaitīt pie viņa vislabāka-
. Piemēram, viņa „Atmiņas
Tolstoju" ir īsts meistar-
s. Pēcrevolūcijas Gorkijs
ijās pagātnē un tur meklēja
esmi un tematiku saviem
iem.

ēc Gorkija nāves 1936. g. 18.
jā sākās vainīgo meklēšana.
iālā versija Padomju Krievi-
r, ka viņa nāvē vainojami
padomju fašisti un to aģen-
Šī Gorkija nāves versija Pad.
ienībā tika vispār pieņemta.
a versija, un tā ticamākā, ir
ka Gorkijs nozāļots uz paša
ļina pavēli. Iemesls šai Sta-
-ricībai bija tas, ka Gorkijs
loti sašutis par komūnisma
mācību un terroru Krievijā
gribēja apelēt pie brīvās ca-
les. Staļins baidījies no kon-
ta tālākas paasināšanās. Ari
ču autors Marabini savā
bā „Revolūcija Krievijā" ru-
par Gorkija miklaino nāvi.

ī leģenda par Gorkija nāvi ir
i daļa no vispārējām mistē-
m Staļina laika Krievijā.
e fakti vēl līdz šim nav atklā-
i zināmi un vēl kādu laiku
ināmi arī paliks, iekāms de-
inizācija skars arī šo mistē-

ene sasniedza peldētavu, viņš
neviena peldētāja neredzēja.
arvien vējainā laikā, tur
kas, viļņiem šļācot, cīkstē-
un klaudzēja, bet peldētavas
ojumā neviens nepeldējās.
labājis dvieli starp dēļiem
jā būvmateriālu kaudzē, lai
nesalītu. Pīpene sāka vērīgāk
dzīties cauri mītrajiem ace-
stikliem ezerā. Nu, tur jau
bija! Kā tad! Jardus simt
desmit ārpus peldētavas eze-
Balto peldcepuri varēja pa
lu labi redzēt. Mierīgiem
eniem saskatītā peldētāja
ēja nelielas saliņas virzienā.
pēc Pīpenes vērtējuma bija
ēram trīs simt jardu no
ta ezerā. Tiešām lieliska
ētāja tā Marini kundze! Pret
varēšanu Pīpenem bija
a. Arī viņš pats prata peldēt
gan labi un dziļumā jutās
s. Labā laikā un siltā ūdenī,
ls līdz saliņai un atpakaļ arī
m būtu pilnīgi pa spēkam.
tagad?

ers auksti viļņoja. Un vilņ
bija putu cepures — bal-
un spurainas, bet izvēles ne-
Viņš atkal sajuta sevī to
divaino tvīksmi un karsmi,
pirmīt.

ēcīgi sarīvējis plecus un krū-
Janis Pīpene brida ezerā ar
cilvēka sejas izteiksmi, kas
vs drīzāk mirt, nekā atteik-
no nodomātā. Iebridis līdz
im ūdenī, viņš vēlreiz sa-
oja acenes, lai būtu drošs,
tās nenoslīd, jo bez acenēm
m šādā pustumšā laikā būtu
i ko saskatīt. Tad Pīpene
s peldus.

(Nobeigums sekos)

Jaunu atziņu meklējumi

L.H.Z.A. RAKSTU KRĀJUMS II. REDIĢĒJIS JANIS SILIŅŠ, ŅUJORKA 1963.

Amerikas latviešu humānitāro zinātņu asociācija savu pirmo rakstu krājumu publicēja jau 1957. g. Tikai 1963. g. beigās atklātībā parādījās šīs asociācijas otrs rakstu krājums. Tas norāda, ar kādām grūtībām jācīnās, lai šādu publikāciju varētu iedzīvināt. Diemžēl, redaktors J. Siliņš nav pievienojis ne priekšvārdus, ne pēcvārdus, kur viņš varēja raksturot šīs grūtības un līdz ar to atstāt mūsu trimdas kultūras vēsturei vērtīgus datus.

Šis otrs rakstu krājums apmēros mazliet kuplāks, gan iespiests sīkajiem burtiem, toties ārējais ietērps glītāks nekā pirmajam. Organizācijas nosaukums mainīts, svītrojot Amerikas vārdu, līdz ar to organizācija kļuvusi plašāka, aptverot arī citus kontinentus. Derēja arī zinātņu asociācijas vietā teikt zinātnieku asociācija, vai vēl labāk — apvienība.

L.H.Z.A. s II rakstu krājumu ievada J. Siliņa raksts Personālais un funkcionālais cilvēks. Autors norāda uz to, ka cilvēku var apskatīt vai nu no personālā aspekta kā brīvu būti, vai no funkcionālā — vienīgi kā funkciju kompleksu, ar vārdu funkcija apzīmējot norises un rosības, kas vērstas uz kādu veikumu vai uzdevumu. Šis otrs skatījums sāk dominēt mūsdienu dzīvē un zinātnē. Līdz ar to sāk arī izzust klasiskais ideāls par harmonisku personību. Šīs depersonālizācijas un kollektīvisma tendences vērojamas ne tikai Pad. Savienībā, bet arī brīvajās demokratijās ZE tehnoloģiskā laikmeta attīstības sekas. Uz to norāda arī prof. P. Jurevičs kādā savā rakstā, līdz ar to atzīmējot, ka mūsu kultūras dzīvē vēl saglabājušās vērtīgas tradicijas, kas ļauj mums dzīvot veselīgākā gaisotnē. Mūsu laikos loti lielu nozīmi ieguvušas masas, kā to pasvītro spāņu filozofs un vēsturnieks Hoze Ortega i Gassets savā grāmatā „Masu sacelšanās". Ar to saistītās problēmas esmu iztirzājis savā rakstā „Mūsu laikmeta garīgie vaibsti" (Universitas, 1962. g.).

V. Klīve savā īsā rakstā Reliģiskā sprieduma saturs, pamatojoties uz vairāku amerikāņu teologu pētījumiem, pasvītro atšķirību teoloģiskās valodas starpā un līdz ar to norāda uz jaunu pieeju reliģisko spriedumu apstiprināšanai.

Ļoti plašs un pamatīgs ir Edg. Andersona raksts Pirmie kurzemnieku sakari ar Rietumindiju jas salām. Parasti 1654. g. ieskata par Kurzemes hercogistes kolonizācijas aktīvitātes sākumu, bet jaunākie pētījumi norāda, ka jau hercogs Fridrichs 1627. g. interesējies par koloniju dibināšanu un 1634. g. pirmoreiz nodibināja kurzemnieku koloniju Tobago salā. Uzglabājušies arī dati par kurzemnieku kuģiem Rietumindijas rajonā 1645., 1649. un 1653. g. Tātad Kurzeme šai ziņā ir aizsteigusies priekšā Dānijai, Brandenburgai, Zviedrijai un Skotijai.

Hercoga Jēkaba ārpolitiku plaši iztirzā A. Berkis. Šīs politikas mērķis bija iegūt Kurzemes pilnīgu neatkarību no Polijas, iegūt Vidzemi un izveidot koloniālu valsti. Viņa kļūda bija pajaušanās uz neitrālitātes līgumiem un nepietiekama interese par spēcīgas armijas izveidošanu. Zviedru iebrukums Zemgalē, hercoga arestēšana un deportācija uz 2 gadiem parādīja Kurzemes vājumu, un tā pazaudēja savu ietekmi.

Tālāk seko H. Biezā raksts Zviedru valdības cīņa pret latviešu zemnieku pagāniskām precību tradicijām. Autors sīkāk iztirzā zviedru ģen. - gubernātora Ērika Dālberga 1699. g. 17. novembrī izdoto likumu, kurā pazredzēti smagi sodi pret laulību pārkāpšanu un pret dzimumu sakariem ļoti tuvu radinieku starpā. Te pamatā bijušas ļoti senas latviešu pagāniskās paražas, pret kurām jau cīnījušies jezuīti, vēlāk arī krievu valdība.

B. Jēgers raksta par Manceļa Postillas pirmo izdevumu un, salīdzinot vairākus saglabājušos eksemplārus, secina, ka ir pastāvējuši vairāki pirmā izdevuma varianti, par ko līdz šim nebija ziņu.

Tālāk Elza un Rūdolfs Drijļi iepazīstina ar jaunu valodas pētīšanas metodi, tā saucamo informācijas teoriju, un demonstrē šīs metodes lietošanu, salīdzinot 7 latviešu rakstniekus no šīs teorijas viedokļa. Raksta uzdevums ierosināt jaunos latviešu valodniekus pievērsties nopietnākiem latviešu valodas pētījumiem.

J. Bičolis iztirzā jautājumu par variantu dažādību latvju dainās. Izrādās, ka dominē dainas ar 1—3 variantiem. Bez tam autors ierosina dažus korriģējumus līdzšinējā dainu pētīšanā par vistu skaitu, no kurām dainas iesūtītas, par šo vietu territoriālo izplatību un cilvēka atmiņas robežām, līdz ar to par tautas dziesmu saglabāšanās robežu.

Sevišķi interesants un vērtīgs ir Juŗa Veidemaņa pētījums Latviešu sadzīves vērtības Amerikas lielpilsētā, kur pamatā ir viņa doktora disertācija, dati savākti Milvoku latviešu kolonijā. Šai rakstā plaši atspoguļojas šīs kolonijas dzīves aina: gan viņu sabiedriski saimnieciskie apstākļi, izglītības līmenis, viņu sabiedriskie, nacionālie un tikumiskie uzskati, kā arī viņu ģimenes dzīve. Spilgti izpaužas viņu individuālisms, norobežošanās ne tikai no amerikāņu sabiedrības, bet arī vājā piedalīšanās pašu latviešu sabiedriskos pasākumos, kas apdraud viņu pastāvēšanu kā latviešu vienībai. Būtu ļoti apsveicami, ja ar laiku rastos līdzīgi pētījumi par citām kolonijām.

Rakstu krājumu noslēdz K. Ielejas raksts Lielupes ūdensceļš no 10.—16. g. s. Lielupe minēta jau arabu un zviedru dokumentos. Vācu krustneši sāka apkarot Zemgaļu ostu Livonijas ordeņa laikā (pareizi gan būtu jāsaka Zobenbrāļu ordeņa laikā). Sakarā ar to laikā no 14.—16. g. s. Lielupe nav piemināta, bet gan sākot ar Kurzemes hercoga valsts nodibināšanu.

Kā redzams no šī rakstu krājuma īsā satura raksturojuma, te ir liela tematu daždība, līdz ar to katrs varēs atrast kaut ko, kas viņu speciāli interesē. Vislielāko interesi izraisīs Dr. J. Veidemaņa un Dr. J. Siliņa apceres.

N. Vīksniņš

MĀKSLINIEKA AICINĀJUMS

Atsaucoties DV apvienības Ņujorkā aicinājumam ziedot nama iegādei Latviešu sabiedriskam centram Ņujorkā, kur būtu iespēja arī iekārtot kopīgas un atsevišķu mākslinieku gleznu izstādes, gleznotājs Jānis Cielava dāvina paliela formāta ainavu, kur attēlota ražas novākšana. J. Cielava aicina arī citus Ņujorkas un apkārtnes gleznotājus atsaukties šai līdzekļu vākšanas akcijai, dāvinot savus darbus šim mērķim — Latviešu sabiedriskās un kultūras dzīves centra radīšanai Ņujorkā.

Kārlis Upatnieks

GARA APLIECINĀJUMAM VELTĪTS MŪŽS

JAŅA SARMAS 80 MŪŽA GADĪ.

Šī gada 21. februārī Jānis Sarma atskatīsies uz 80 mūža gadiem. Tā ir ļoti reta parādība, kad rakstnieks savu radošo kvēli var aiznest līdz tādam gadu skaitam.

Jānis Sarma, īstā vārdā Jānis Kalniņš, dzimis 1884. g. Zemgalē, Vecsaules pagasta Spolnieku Ruģeļos kā saimnieka dēls. Pēc pagasta skolas nāk 4 gadi Bauskas pilsētas skolā, vienā klasē ar Edv. Virzu. Pēc tam 1902. g. vasarā viņš mācās Vecsātu zemkopības skolā. Bet dzīves praktiskās intereses viņu nesaista. Jau pilsētas skolā intensīvi rosās garīgā darba tieksmes, un to mudināts, no 1903.—1904. g. mācās Cēsu paidagoģiskos kursos, iegūdams skolotāja tiesības draudzes skolās, pilsētas elementārskolās un progimnazijās.

Pa šo laiku ir notikusi arī izšķiršanās par savas dzīves sūtības piepildīšanu — kļūt mākslinieka. No 1904. — 1908. g. ilgst viņa mācekļa gadi: 2 Blūma mākslas skolā Rīgā. 1 Maderniekā un 1 Boļšakova studijā Maskavā. No 1912.—1915. g. Sarma ir elementārskolas īpašnieks un pārzinis Rembatē, Rīgas apriņķī. Šinī pašā laikā 2 gadi (1913.—1915.) viņš vēl papildinās Rīgas pilsētas mākslas skolā, ko vada V. Purvītis. Pirmā pasaules kara laikā, no 1915. —1916. g., būdams latviešu bēgļu skolas skolotājs, pats mācās Penzas mākslas skolā un 1916. g. to beidz ar diplomdarbu skulptūrā. No 1916.—1918. g. ir apgādes un aprūpes, resp administrātīvais virsnieks (sanitārajā nozarē) Rīgā, Cēsīs, Jaunpiebalgā. Sākot ar 1919. g. nepārtraukti līdz 1940. g. — zīmēšanas skolotājs Bauskas valsts vidusskolā (līdz 1929. g., kur mācīja arī latviešu valodu) un Daugavpilī 1. valsts ģimnazijā. Šinī laikā rosīgi darbojies līdz mākslas dzīvē uz vietas un Rīgā. Zūdot Latvijas patstāvībai, 1940. g. apmetas savās lauku mājās Lielvārdē un nododas tikai literārajam darbam līdz emigrācijai uz Vāciju 1944. g., nokļūstot franču zonā Ebenveilerā, kur strādā par skolotāju latviešu ģimnazijā. 1951. g. izceļo uz Austrāliju, turpina ražīgu literāro darbu un piedalās latviešu kultūras saglabāšanas centienos.

Mākslinieka talantu kā tādu pieņemam par Dieva dotu jeb iedzimtu, bet vai tas spēj izlauzt sev ceļu, atkarās no daudziem apstākļiem, it sevišķi no dzimtas gara potences rakstura un spēka, kura lokā aug nākošais mākslinieks. No tiem nedaudziem autobiografiskiem datiem, ko iepinis savos darbos, savus vecākus un mājas apstākļus viņš notēlojis romānā Kalnakūju Vikta. Tēva portretējumā gaiši parādās spēcīgas garīgās dzīves vaibsti kā stipras ētiskas personības pazīme. Tēva raksturs noteikti ir labvēlīgi ietekmējis Jāņa Sarmas garīgās pasaules ievirzi. Uz garīgo spēku stiprumu un cildenumu norāda arī tas, ka vispār Sarmu dzimtā ir bijusi tieksme izjust Latvijas dabas skaistumu.

Dabas mīlestība būs noteikusi arī viņa talanta ievirzi — kļūt par gleznotāju, tikai studiju pēdējā posmā pievērsies tēlniecībai. Nav nosakāms, kas viņu tam pamudinājis. Varbūt blakus gleznieciībai vienmēr ir gājusi interese arī par skulptūru. Bet tas nav svarīgi. Svarīgi gan tas, ka dabas tuvums un mākslas studijas pavedināja viņu uz meditāciju. To var pieņemt par viņa trešo talantu — noslieci uz filozofiju, lai arī šinī virzienā atklātu aktīvitāti nav izpaudis. Bet šī ievirze viņu no tēlotāja krāsām un līnijām noveda pie rakstniecības. Sarma pirmo dzejoli uzrakstījis 1914. g., bet pirmo stāstu, kas iespiests 1928. g., — 1919. Tātad interese izteikties arī literātūrā būs gājusi blakus mākslas studijām un meditācijai. Filozofisko interešu nopelns būs tas, ka tās viņu pamudināja pievērsties vēsturei, resp. vēsturiskām personām; un pirmais stāsts ir par Spinozu.

Bez minētā stāsta, kas nevienā grāmatā nav uzņemts, Sarmam ir tikai divi stāsti par vēsturiskām personām, kas dzīvojušas ārpus Latvijas, — par Rafaelu (Ars Amandi) un epizods no Leonardo da Vinči dzīves (Drautdzība), ja neskaita trešo — par teiksmaino antiko tālnieku Pigmalionu (Antiks stāsts). Visi šie stāsti grāmatā Gadsimteņi.

Latvijas dabas un kultūras izaudzēts, viņš pievēršas savas tautas vēsturei, dodams gan senāko, gan jaunāko laiku tēlojumus un vēsturisku personu portretējumus. Te parādās visi atmodas laika redzamākie darbinieki — Kr. Valdemārs. Fr. Brīvzemnieks, Kr. Barons. Auseklis, Pumpurs u. c. Visiem šiem tēlojumiem liela kultūrvēsturiska nozīme un vērtība. Laikmets — no nedziviem vēstures dokumentiem — parādīts mākslinieciskā gaismā, top par dzīva un spraiga tautas gara manifestāciju. Reljefi notēlotās ainas dod iespēju jaunākajām paaudzēm iedzīvoties un izjust tā laika latviešu vēsturiskās gaitas pagriezienu uz ceļa kā tautas apzināšanos un aktīvu izpausmi. Šie tēlojumi visnotaļ vērtīgi mūsu trimdas jaunatnei, lai labi saskatītu to ideālu vērtības, par kuŗām tauta uzsāka cīņu. Visplašāk atmodas laikmets notēlots romānā Negantnieks ar Ausekli centrā, bet atsevišķi tēlojumi sakopoti grāmatā Viru valoda.

Varētu domāt, ka, dzīvojot tuvu dabai, rakstnieka darbos parādīsies plaši un vareni dabas tēlojumi. Tā nav. Tie parādās ne vairāk kā logāts kādai situācijai. Literārajos darbos Sarma visnotaļ pievēršas tikai cilvēkam. Izjūtot dabas pievilcību, meditējot un prātojot, viņš pievēršas cilvēkam un viņa iekšienim. Viņš meditē par cilvēka attiecībām ar dabu, ar visumu, bet, galvenais, ar to „dabu", kas mīt katrā cilvēkā un kuŗu cilvēks pats vismazāk pazīst, saprot un apzinās.

Sarma domā, ka rakstnieka uzdevums ir attēlot cilvēka vienreizības traģisko skaistumu mūsu senču dēļ, no kuŗiem esam saņēmuši tautas garu, kas ir pamati katra atsevišķa individa personības izveidošanai. Eksistence dzīvē jāapzinās kā savas personības augšana gara spēkā.

Dzīves un mākslas skatījumā nostājoties uz tādiem filozofiskiem pamatiem, viņš tomēr nekur tos savos darbos tieši nepauž, tikai tēlo apstākļus un situācijas. Ja viņa doma reizēm parādās, tad tā organiski saistās ar tēlotām personām, nekur ne-

(Nobeigums 6. lpp.)

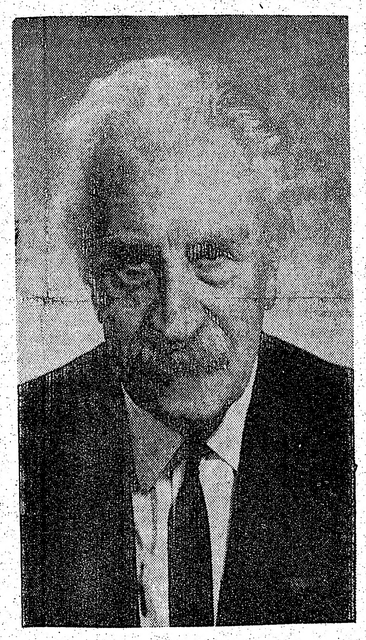

Gavilnieks J. Sarma.

Jānis Sarma

NAV MĒRA

Mums paliek sveša zeme, mežs un pļava,
Un koks ikviens, un puķe viņa ēnā,
Un upes viļņojuma gaita lēnā,
Mums sveša katra lieta, mūsu tā vai sava.

Viss, viss ap mums, ko ietver mūsu skats,
Ir svešas pasaules un citas gaismas radīts,
Tik šķitums vien, ka savu domu vadīts,
Sai pasaulē ir cilvēks valdnieks pats.

Vien īsu brīdi valdzina mūs daudzo lietu malds,
Ikviens tad steigā prom no lietām rauts,
Tām mūžam piederēt, tas nav nevienam ļauts:
Ikvienu mīlētāju pievīl dzīves dzīļu galds.

Pat to, ko lietu pasaulē reiz iztērēt,
Ne uzminēt, ne attēlot nevienam,
Un kad ar mūžību mēs beidzot saites sienam,
Nav mēra tam, ko tad sev iegūstam.

(24. turpinājums)

Ronalds pamodās ļoti vēlu. Īstenībā viņš nemaz nezināja, cik vēlu, jo istabā bija bieza krēsla, bet mājā valdīja dziļš, smags klusums. Minūtes desmit pagāja, kamēr viņš iedomāja, kur atrodas un kā te nokļuvis. Attapies viņš vienā mirklī bija sēdus, bet iekungstējies tūlīt atslīga atpakaļ. Straujā kustība sadzina galvā asinis, un kakls un pazode nejēdzīgi iesāpējās. Ronalds piedūra roku kaklam un gandrīz iekliedzās: tas ne tikai sāpēja, bet pavisam vairs nelikās viņa paša kakls. Viņam bija stiegrains, parasts virieša kakls, bet šis, kam bija pieskārusies roka, likās uztūcis un nejēdzīgi liels un miksts.

Roka taustīdama pārslīdēja pasmakrei, un nobilis auga.

Uz ielas dega spuldzes, tā kā pietika gaismas, lai sameklētu elektrības slēdzi. Ronalds paskatījās rokas pulkstenī. Tas rādīja dažas minūtes pāri septiņiem. Viņš, tātad, bija gulējis gandrīz trīs stundas. Pie pretējās sienas bija zems spogulis un tā priekšā tualetes galdiņš uz kuŗa stāvēja dažādas kārbiņas un pudelītes.

Ronalds bija garīgi sagatavojies, ka no spoguļa tam pretim raudzīsies satūkusi, slima seja, bet tas, ko viņš ieraudzīja, bija vairāk, kā pat norūdīts, turpat četrdesmit gadu vecs vīrietis spēj panest. Daudz viņš par ārstniecības lietām nezināja, bet skaidrs bija tas, ka šāds pampums nevarēja celties no sastrutojuša zoba! Tam vajadzēja būt kaut kam daudz briesmīgākam.

Iztaustījis un izspaidījis satūkušās vietas — katrs pieskāriens neganti sāpēja, — Ronalds atsēdās uz gultas malas un domāja.

Viņš bija slims — tik tālu tas bija skaidrs. Arī tas bija skaidrs, ka slimība tam uzbrukusi visnepiemērotākajā brīdī, un ka viņa stāvoklis pašreiz bija ļoti mulķīgs.

Bet šie kaille, neapšaubāmie fakti jautājumu neatrisināja. Un tas bija skaidrs un nepārprotams: ko tagad darīt?

Vispirms jau vajadzēja ārsta. Bija jāzina, kas viņam vainas, vai ir cerības izārstēties, un cik viņam vēl atlicis laika dzīvot.

Bet kurp lai viņš sauc ārstu? Seit — pie Bangas kundzes? Jeb uz viesnīcu?

Lai tomēr kā — tāds, kā viņš tagad izskatījās, viņš Bangas kundzei nedrīkstēja rādīties.

Mēģināt sameklēt Dr. Maketu? Lūgt, lai tas ielaiž savā istabā, izsauc ārstu, sarunā slimnīcu, dabū ambulanci, piezvana mātei un izstāsta tai, kādās nepatikšanās dēls nokļuvis?

Bet Ronalds nezināja Konrāda istabas. Konrādu meklējot, viņš tikpat labi varēja nejauši iekļūt Bangas kundzes istabā. Tas varēja radīt pārpratumus, kuŗu sekas neviens nespēja pārredzēt.

Vēl bija viena izeja: bēgt. Priekšnamā bija viņa mētelis, pārējās drēbes bija tepat. Viņš varēja izlavīties gaitenī, sameklēt virsdrēbes un tad laisties lapās. Uz ielas bija taksometri, un tālākais būtu vienkārši: prom uz kādu slimnīcu pēc zālēm un tad ar paša auto atpakaļ uz Montrealu.

Tikai — tas tad nozīmētu, ka viņš te bijis pirmo un arī pēdējo reizi. Bez tam — vai tik sirgs cilvēks, kā viņš pašreiz, maz drīkstēja viens doties tik tālā un grūtā ceļā?

Bet ko tad?

Ronalds par jaunu atlaidās gultā, salika rokas uz krūtīm un vai desmito reizi domās pārcilāja un atkal atmeta jau vairākkārt noraidītās idejas. Domājot acis slīdēja pāri griestiem, gar sienām, īsu brīdi pakavējās pie skaistumkopšanas ierīcēm spoguļa priekšā, lai tad staigātu tālāk un beidzot apstātos pie sienas drēbju skapja durvīm. Tās bija pusvirus, un aiz tām redzēja rindā sakārtos Elīnas tērpus.

Ronalds nenocietās. Viņš vēlreiz piecēlās un piegāja skapim. Pretī sitās tā pati smarža, kas viņu bija apreibinājusi jau ienākot istabā, tikai tagad daudz koncentrētākā veidā. Ronalds pārlaida roku maigajiem, zīdainajiem audumiem, un sirdī ieskanējās kā Ziemsvētku eglītē iekārtais stikla zvaniņš. Aizmirsās sāpes, aizmirsās slimība, bet palika tikai viņa lielā mīlestība un Elīna.

Viņš dziļi ievilka elpu, ātri atskatījās, vai tomēr kāds viņu nevēro un piekļāva vaigam kāda tērpa stūri.

Spiediens, laikam, bija izdevies par dedzīgu, jo vaigs iesāpējās tik nelietīgi, ka rožainais sapnis par mīlestību izplēnēja kā pienenes pūkas pēkšņi pārskrejošā vēja pūsmā, un pāri palika rūgtā īstenība — sapampusē pasmakre, neziņa, ko tagad darīt un rokā kāda salietāta sieviešu tērpa stūris.

Ronalds atlaida sažņaugtos pirkstus un ļāva tērpam atslīdēt atpakaļ vecajā vietā.

Ko darīt?

Bija taču tikai viena iespēja — iet, meklēt Bangas kundzi, izlūgties piedošanu par sagādātajām neērtībām, atvadīties, lūgt pasveicināt Elīnu, doties uz viesnīcu, dabūt ārstu un braukt mājā.

Ronalds nopūtās un aizvēra skapja durvis.

Pār krēsla atzveltni bija noliktas viņa bikses, uz galdiņa pie gultas atslēgas un naudas maks ar dokumentiem. Apģērbis bikses, viņš naudas maku un atslēgas ieslidināja svārku kabatās, bet svārkus pašus pagaidām atstāja uz krēsla, dzīvoklī bija silts, pietika ar adīto kamzoli, ko māte tam prombraucot bija uztiepusi.

Sakārtojies, Ronalds devās gaitenī. Viņš cerēja, ka Bangas kundze būs vai nu virtuvē vai dzīvojamā istabā.

Bet gaitenī bija tumšs un kluss. Visā dzīvoklī nedzirdēja nevienas skaņas. Ronalds aiztaustījās līdz dzīvojamai istabai un iededza tur elektrību. Šeit valdīja postaža. Gaiss bija dūmu zils, uz galdiņa gulēja trīs pusē izdzertas, viena apgāzta un divas iztukšotas glāzes, trīs tukšas viskija pudeles, bet uz grīdas ap galdu neskaitāmas limonādes pudeles.

Piecas glāzes? Pēc Ronalda aiziešanas, šeit, tātad, bijuši vismaz divi viesi.

Mazliet neapmierināts un izbrīnījies Ronalds turpināja apgaitu. Tā kā dzīvojamā istaba bija gaiteņa galā, viņš atgriezās gaitenī un gāja no durvīm pie durvīm, pieklauzdināja, nogaidīja, vai kāds neajcinās atvērt, bet kad tas nenotika, atvēra pats un ieskatījās istabā.

Dzīvoklis bija tukšs.

Bangas kundze un Konrāds viņu bija atstājuši vienu.

(Turpinājums sekos)

Latvieši Kanadā

14. Gaujas gaidu un 72. Rīgas skautu vienību 13. gada svētkos DV apgāda vadītājs J. Šmits pasniedz grāmatu velti 14. Gaujas gaidu vienības vadītājai M. Vilkai. Foto JAK

Latviešu nams

Latviešu nams ir neapšaubāmi liels patriotisks pasākums. Izraudzītais īpašums ir tāds, kas varēs apmierināt visas mūsu prasības. Lai to panāktu, šai pasākumā jāpiedalās visiem latviešiem. Tas vajadzīgs tādēļ, lai mēs zinātu, cik liels ir mūsu nacionālo centienu atbalstītāju spēks.

Līdzšinējā naudas vākšanas prakse ir pierādījusi, ka viens otrs vēl kavējas pielikt roku kopīgā darbā. Zīmīgi, ka tie ir tādi, kam materiālie apstākļi nesagādā nekādu problēmu kaut vai vienas akcijas iegādē.

Nepārmetīsim nevienam, bet cerēsim un ticēsim, ka šie tautieši vēlreiz pārdomās savu latvisko stāju. Lūgsim viņus to darīt, lai mūsu spēks būtu vienots un varens.

Taču būtu jāatzīst, ka tā būtu nelaime, ja mēs, tie, kas esam ieguvuši brīvajā Latvijā labu izglītību, paliktu vienaldzīgi nacionālo pienākumu pildīšanā.

Latviešu namā būs skola, kur sagatavos mūsu paaudzei maiņu, kas nesīs Latvijas ideju, latviešu valodu un latvietību zem Latvijas karoga nodot nākošām paaudzēm. Tā būs skaistākā un vērtīgākā dividende, ko mēs droši varam cerēt saņemt par tanī ieguldīto naudu. Ja arī tā būtu vienīgā peļņa, ko mēs saņemtu par ieguldīto kapitālu, tad tās dēļ vien ir vērts piedalīties Latviešu nama atbalstīšanā.

Bet, ja kāds tomēr teiktu nē, tad šāda neapziņguma un vienaldzības priekšā tautietim būtu vēlreiz jāpārbauda sava sirdsapziņa un jāatbild uz jautājumu par to, vai viņš vairs ir latvietis. Bet, nenonāksim līdz šādas izšķiršanās robežai. Latvijas idejas dēļ, kuru es ticu, mēs šodien vēl visi nesam savās sirdīs, un tāpat mūsu bērnu dēļ piedalīsimies visi Latviešu namā celšanā. Ja mēs tā darīsim, tad Latviešu nams būs stalts un varens.

J. Preisbergs.

TAUTAS DEJU SACENSĪBAS KANADAS DZIESMU SVĒTKOS

PIETEIKUSIES JAU 554 DZIEDĀTĀJI

Pagājušajā IV Latviešu dziesmu svētku Kanadā ricības komitejas sēdē A. Bāliņš ziņoja, ka sastādīta programma tautas deju lieluzvedumam. Tajā uzņemtas dejas: Sudmaliņas, Jandāls, Eņģelītis, Pāru deju virkne, Ekusēze, Kamoliņš, Maģais dancis, Jautrais pāris un Krusta kazāks. Trīs solo dejas sniegs labāko vietu ieguvēji sacensībās, vai arī tautas deju grupas, kas atvedīs sevišķi vērtīgu „ciema kukuli", — tas varētu būt, piem., deja kokļu pavadījumā v. c.

Pirmā daļā paredzēts arī bērnu tautas deju grupas uzvedums ar 3 dejām — Jautro viju, Pāru deju un Ačkupu. Pēc sacensībām rīkos pārrunas par tautas dejām un dejošanu, kas nepieciešams zināt tautas deju kopu vadītājiem trimdā.

No kopiem vēl pieteikušies Toronto Sv. Jāņa draudzes koris — diriģents J. Baruss, Longailendas sieviešu ansamblis ar vadītāju J. Balodi, Kolorado Springa apvienotais LB koris — dir. komponists V. Ozoliņš, Detroitas latv. koris — diriģ. R. Zuika, Hamiltonas LB jauktais koris — diriģ. I. Sakss. Toronto Dainas koris — diriģ. J. Pālens, vīru koris Viesturs Toronto kopa un vīru koris Junda no Montreālas — diriģents D. Vītols. Pavisam līdz šim pieteikušies 15 kori ar 554 dziedātājiem.

Koriem arī jau izsūtīts pirmais apkārtraksts un nošu krājumi. Saņemta vēstule no profesora A. Ābeles, kurā viņš paziņo, ka nevar uzņemties IV dziesmu svētku goda virsdiriģenta amatu.

Nākošā sēdē 28. februārī lems par mākslas un filatelijas izstādēm.

ns.

RAKSTAMMAŠĪNAS
Par visizdevīgākajām cenām
ALEKSANDRS KĀNBERGS,
65 Ferrier Ave., pie Dan forth Ave, Tel: 463-2667

GENERĀLKONSULS
Mr. R. N. BRYSON
Toronto, tel. 927-5661.
1139 BAY ST.

KONSULS
VILIS TOMSONS
Tel. RE 8-7798, Montreal, P. Q
5210 VICTORIA AVE., APT. 16.

LASĪTĀJU vēstule

ATBALSTIET RADIO KUĢI!

Nesen lasīju jūsu laikrakstā par lielo ALJAs projektu — baltiešiem iegādāties radio kuģi.. Manuprāt, „Daugavas Vanagi" varētu stipri šo projektu atbalstīt cīņā par brīvu Latviju.

M. D., Linkolnā, Nebr.

TORONTO

Laikraksta galvenais informātors R. Norītis, 18 Murellen Crs, Toronto 16, Ont., tālr. PL 9-8076.

TLTA populāri zinātnisko lekciju ciklā kā 14. sarīkojums paredzēts diskusiju vakars par tematu: „Preses nozīme un uzdevumi trimdā". Diskusijas vadīs LNAK kultūras un izglītības nozares vadītājs J. Mežaks, un tās notiks 25. februārī, plkst. 8 vakarā Sv. Andreja baznīcas telpās. Minētā cikla nākošais 15. referāts paredzēts 10. martā, pl. 8 vakarā. Referēs prof. V. Burkevics par tematu „Cilvēks, metalli un modernā burvība".

TLB valde rīko mākslinieka O. N. Grebžes gleznu izstādi viņa Richmond Hill studijā, 47 Pemberton Cresc. N. Izstādes atlikums novēlēts par labu Latviešu nama akciju iegādei. Izstādi atklās 16. februārī, plkst. 2 dienā nama komitejas priekšsēdis E. Šķobe. Izstāde būs atvērta arī nākošā nedēļas nogalē 22. un 23. februārī, no plkst. 10 rītā līdz 10 vakarā. Izstādes apmeklētājiem noorganizēts arī transports no Yonge un Steela autobusa gala punkta līdz izstādes vietai un atpakaļ, dežurēs vairākas auto mašīnas. Interesenti var iepriekš sazināties pa tālruni TU 4-1061.

Māc. A. Lūsis sarakstījis jaunu grāmatu par Jēzus dzīvi: „Redziet, kāds cilvēks — redziet, kāds Dievs", izmantojot jaunākos vēstures pētījumus un evanģelija avotus. Kāds tautietis grāmatas izdošanai piedāvājis $ 1.500,- bezprocentu aizdevumu.

Latviešu nama komitejas adrese sarakstei un naudas un čeku pārsūtīšanai pa pastu ir: Latviešu nama komiteja (Latvian House Committee), 51 Lewis St., Toronto 9, Ont. Arī čeki nama akciju iegādei rakstāmi uz Latviešu nama komitejas vārda.

Sv. Jāņa ev. - lut. draudzes svētdienas skolas audzēkņi 1963. gada rudens posmā „sava krēsliņa iegādes" kollektē saziedojuši $ 119,96, bet misijas darbam Filipīnu salās $ 15,-. Svētdienas skolas grāmatu galds devis $ 26,- lielu atlikumu. Dievnama celšanas fondam svētdienas skolas audzēkņi Leonards un Nora Turkevici nodevuši savu krājkasītes saturu $ 11,28.

TLB dāmu komiteja konstruējusies šā: priekšniece Lolita Maskoviča, viņas vietniece Otilija Vietniece, mantzine Margita Kampe, sekretāre Anita Grantiņa, kasiere Lilija Eizerte un darbu veicinātāja Edite Apše.

TLTA rīkotie bērnu vasaras nometņu vadītāju kursus atjaunos 8. martā DV namā, 123 Huron ielā. Kursu dalības maksa $ 3,- un tie ilgs no plkst. 10 rītā līdz 4 pēcpusdienā. No plkst. 10 līdz 10,30 paredzēta agrāko kursantu reģistrēšanās un jaunu kursantu pieteikšanās. Tuvāka informācija pie kursu vadītājas V. Slaviešas, tālr. 483-4258.

Toronto latviešu misijai garīgas sapulces ar priekšnesumiem notiek arī Hamiltonā Hilpat Memorial baznīcā, Melrick un Park St. N. kurstojumā. Sapulcēs piedalās arī dziedātāja Alma Doem - Bebrite, un tās notiek katra mēneša 3. svētdienā, plkst 2 pēc pusdienas. Nākošā šāda sapulce 16. februārī.

Kaut gan pēkšņi uznāca sniegputenis, 6. februārī TLMM kluba sanāksmē bija ieradušies vairāk kā 20 dalībnieki, kas ar dzīvu interesi sekoja skaņu filmām par makšķerēšanu un putnu dzīvi Kanadā. Nākošā sanāksme notiks 4. martā, plkst. 7,30 vakarā DV namā.

TLB dramatiskā ansambļa R. Blaumaņa „Uguni" teātra izrāde sv. Andreja b-cas zālē bija pulcinājusi kuplu apmeklētāju skaitu. Izrāde bija veltīta TLB Sestdienas skolai. Draudzīgā aicinājuma ietvaros. Tā risa raiti labā aktieru saspēlē. Par to priecājās arī mazie skatītāji.

Izrādes beigās skolas pārzine A. Mārtinsone veltīja teātra ansamblim pateicības vārdus. Skolēni māksliniekiem pasniedza ziedus.

DV nodaļas bibliotēka pēdējā laikā papildināta ar jaunāko izdevumu grāmatām. Bibliotēka atvērta ik svētd. no plkst. 2-4 p.p. Jaunais bibliotēkārs R. Strazdiņš cer vēl uz lielāku lasītāju atsaucību un aicina piedalīties bibliotēkas draugu saimē.

Toronto latviešu inženieru un tehniķu kopas referāta vakars pag. piektdienā pulcināja 32 klausītājus. Inž. E. Groskops, kas beidzis Toronto universitāti, referēja par Kanadas satelita „Aluett" konstrukciju, būvi un tā uzdevumiem ionosfairas pētniecībā. E. Groskops kopš 1955. gada nodarbināts de Haviland lidmašīnu sabiedrībā un piedalījies pie šī satelita konstrukcijas, kas ilga vairāk kā 3 gadus. Ar šī satelita būvi Kanadas zinātnieki un inženieri ir devuši līdzvērtīgu un dažā ziņā pat pārāku sniegumu par ASV un Padomju Savienības panākumiem.

Satelits „Alluetf" tika izšauts orbitā no ASV Vandenberga bāzes 1962. gada 28. septembrī un līdz šim tas ir bez traucējumiem veicis paredzētos pētījumus attiecībā uz ionosfairu, un tiem ir loti liela praktiska vērtība.

Satelita kopsvars ir 320 mārciņu, bet instrumentu svars 65 mārciņas. Šī satelita būvē izlietoti jauni paņēmieni. Dažus no tiem, kā, piem.: satelita antenu īpatno konstrukciju, tagad ir pārņēmušas arī ASV, Kanada apgādā ASV ar šīm antenām.

Patlaban tiek būvēts otrs Kanadas satelits, kuru cer nobeigt līdz 1965. gadam.

Rādīja filmu par satelita aizvešanu no Kanadas, izšaušanas momentu un ceļošanas gaitu.

Sekoja daudz interesantu jautājumu, uz kuriem referents deva noteiktas atbildes.

Kopas pr-ks J. Zībiņš veltīja referentam pateicības vārdus un aicināja klātesošos piedalīties arī nākamā sanāksmē marta mēnesī, kad notiks kopas vadības amatpersonu vēlēšanas.

Priekšnieks informēja arī par kopīgā Latviešu nama iegūšanas gaitu un aicināja kopas biedrus nenokavēt iegādāties nama akcijas.

O. K.

IR PIENĀCIS STIPENDIJU LAIKS KANADĀ

(C. Sc.) — Kanadā nav centrālas iestādes, kuras varētu ieplūst stipendiju pieprasījumi universitātes studijām. Ne vēlāk par aprīli 13. grada skolēniem savā starpā jāizšķiro balvas, uz kurām tiem var būt tiesības, un jāiesniedz atsevišķi lūgumi parasti ar savu skolu pārziņu starpniecību.

Pirmo mēģinājumu sniegt kaut cik organizētu pārskatu par studējošo pabalstiem izdarīja tapadējais Ontario provinces St. Catharines Brook universitātes viceprezidents Dr. S. H. Deeks. Pēc sava pētījuma Dr. Deeks nodibināja Valsts studentu palīdzības informācijas iestādi (Industrial Foundation on Education, 76 Church Street, Toronto 1, Ontario) un 1961. g. publicēja divus sējumus ar sistēmatizētiem satura rādītājiem, kas atrodami bibliotēkās. Tanis minēti visi palīdzības veidi, kas pieejami Kanadas studentiem.

Ar katru gadu vairāk vidusskolu audzēkņi iegūst atzinības balvas, gan kā stipendijas, kuŗas piešķir tikai par akadēmiskiem sasniegumiem, gan kā stipendijas (bursaries), kuŗas piešķir par akadēmiskiem sasniegumiem, ievērojot arī financiālās vajadzības. 1960. gadā $ 11.500.000,- piešķirti atzinības balvās. Provinču valdības bija devušas $4.400.000,-, federālā valdība — $ 3.500.000,-, bet atsevišķas personas, organizācijas un municipālās valdības $ 2.400.000,-, rūpniecība ar tirdzniecību $ 1.200.000,-. No šīs kopsummas $ 8.000.000,- saņēma studējošie.

Pēc Dr. Deeksa datiem šogad 6.000 organizācijas ziedos 35.000 balvu, no kuŗām 83 procenti domāti studējošiem. No tiem pāri par pusi būs pabalsti veselam gadam; 87,9 proc. var izlietot studijām vairāk nekā vienā fakultātē, un tāds pats procents studijām dažādu provinču universitātēs. Ontario province, kas saņem 27 proc. un 27 proc. visu Kanadas studiju pabalstu, ir lielākā ieguvēja.

Atskaitot Ontario valdības $ 400,- stipendijas, 75 proc. no visām universitāšu stipendijām ir vērtībā no $ 100,- līdz $ 300,-. Tikai viens procents stipendiju ir $ 1.000,- vērtībā un lielākas. Nodevas un izdevumi, kas saistīti ar studijām universitātēs, svārstās no $ 1.212,- Dažās Rietumkanadas kolledžās līdz $ 1.613,- Ontario provincē. Ir aplēsts, ka caurmēra pabalsts nesedz pat pilnus 20 procentus no universitātes izdevumiem, tomēr augsto dzīves izdevumu dēļ un arī nākotnes darba izredžu labad, kas ir atkarīgas no izglītības, vecāki mudina kūtros skolēnus censties

Nobeigums 8. lpp.)

KNUTS LESIŅŠ VINIPEGĀ

Vinipegas latviešu akadēmiskās saimes ierosmē 2. februārī St. George's anglikāņu baznīcas zālē latviešu organizācijas rīkoja Draudzīgā aicinājuma dienu. To atklāja akadēmiskās saimes pr-ks I. Strauss, iepazīstinot klātesošos ar pianistu - komponistu, rakstnieku Knutu Lesiņu un viņa pieticīgo garīgo pūru, īsumā pakavējoties pie Kultūras dienu un Svētdienas skolu nozīmes trimdā. Ap 100 apmeklētāju no sirds priecājās, ka vinīem bija lemts būt kopā ar vispusīgu mākslinieku Knutu Lesiņu, kas aizpildīja turpat visu vakaru programmu, atskaņojot paša komponētas preludijas par tautas dziesmu temu, kā arī nolasot savas atmiņas par dažiem rakstniekiem un mūziķiem, dažas humoreskas un tēlojumu virkni. Rakstnieka valoda ir tik vienkārša, iejūtīga un saistoša, ka ar viņa pirmiem vārdiem radās labs kontakts ar klausītājiem. Vietās, kur pavīdēja īsti asprātīgs humors, griba bēja dzirdēt veselīgus smieklus; to vietā daļa apmierinājās ar pieticīgu smaidu. Vai tā ieilgušās trimdas ietekme?

Pianista - komponista spēlētās preludijas ļoti patika, kaut gan tās bija jāatskaņo uz nepiedodami vecām klavierēm.

Vētrainie aplausi un A. Smolinskas pasniegtās sārtās rozes izteica vinipegiešu prieku un pateicību par garigo baudu, ko Knuts Lesiņš sniedza šinī vakarā. Kā rakstnieka līdzpaņemtās, tā arī viņa grāmatas Daugavas Vanagu grāmatu galda īsā laikā ieguva jaunus īpašniekus.

Programmu papildināja Ausmas Strauses un Zigrīdas Kļavas viņas noskandētie K. Lesiņa dzejoļi. Bija žēl, ka mākslinieks nevarēja Vinipegā paciemoties ilgāk.

Izrīkojuma skaidrais atlikums — Svētdienas skolai. Savas naudas veltes tam pievienoja arī dažas Vinipegas organizācijas.

O. Š.

VĒLREIZ BŪT KOPĀ...

DV Toronto nodaļas karnevāls „Vēlreiz būt ar Tevi kopā" pag. sestdien Igauņu nama jaunajā deju zālē pulcināja tuvu pie 300 jautru karnevāla viesu, kas aizvadīja jaukas stundas, priecājoties pie vācu deju orķestra mūzikas. Vakara ceremonijmeistara uzdevumu sekmīgi veica veco zaldātu draugs Vilibalds Drosmiņš (H. Miķelsons), ar savu humoristisko valodu un latviešu karavīra tērpu atgādinot laikus, kad līdzīgā garā mēdza paprieciāties arī latviešu karavīri. Balles viesiem patika mākslin. A. Brūvera zāles dekorējums, kas bija veidots pēc vakara moto vēlmēm.

Masku šogad nebija daudz, kaut godalgu skaits bija paredzēts vairāk kā iepriekšējos gados. Žūrijas komisijā darbojās P. Broks (pr-dis), M. Jonane, V. Bebre, K. Lote un „Vilibalds Drosmiņš." Godalgas ieguva: Spāniete (M. Švalbe), Cigāniete (Z. Grekere), Zaķis (I. Sprogis), Rožu dārzs (O. Matisa), Sarkangalvīte (A. Selga), Metamie kauliņi (I. Zīverte), Sirds meitene (V. Leimane), Bēbītis (N. Sponska). Balvas labākām maskām bija ziedojuši latviešu saimnieciskie pasākumi: Daugavas Vanagu apgāds, Z. Jurševska keramikas darbnīca un salons, Apavu veikals „Peter's Shoes", Brōadview delikatešu veikals, Guildcraft Floors, Calla puku veikals, Pavasara konditoreja, A. Kristapsona un L. Liduma gaļas un izstrādājumu veikali.

Vanadzes rūpējās par karnevāla viesu pacienāšanu un vadīja cepurīšu un balonu stendu. Viņu rīkotā izlozē laimīgie ložu ieguvēji bija Sk. Lilienfelde un A. Miķelsons.

Sarīkojums deva rīkotājiem atlikumu.

DV masku ballē apbalvotās maskas. Foto JAK

Alma Bumbure ar sakrātiem 200 sudraba 50 centiem iegādājas vienu akciju Toronto Latviešu namam. Foto JAK

SARĪKOJUMU KALENDĀRS

TORONTO

11 februārī — plkst. 8 vak. Sv. Andreja bazn. telpās TLTA 14. populārzin. lekciju c. Veselība un cilvēku uzturs. Lektors Dr. P. Bārdiņš.

14. februārī — Latviešu mākslinieku vienības Latvis gadskārtējais karnevāls „Katram pa spalvai" Columbus Hall.

16. februārī TLB rīko māksl. O. Grebžes dāvāto gleznu izstādi - tirgu par labu Latv. namam 47 Pemberton Cr. N. pie Richmond Hill. Atklāšana plkst. 14.

22. un 23. februārī māksl. O. Grebžes dāvāto glaznu izstāde - tirgus par labu Latv. namam, 47 Pemberton Cr. N., pie Richmond Hill. Izstāde atvērta no plkst. 10 rītā līdz 10 vakarā.

23. februāri - plkst. 6 v. DV teātris Kanadē izrādīs T. Zeltiņa komēdiju „Vīna rauga" Sv. Andreja b-cas sarīk. zālē.

25. februārī — Sv. Andreja b-cas telpās plkst. 8 vak. TLTA disk. ciklā Latviešu preses nozīme un uzdevumi trimdā. Diskusijas vadīs J. Mežaks.

29. februārī — plkst. 7,30 vakarā TLB rīko slēgtu kostīmu balli „Rožu kavalieris" 245 College ielā Toronto.

1. martā — Mazpulkmiņa vakars bērniem, Sv. Andreja b-cas zālē. Sarīk. pēc dievkalpojuma.

7. martā — plkst. 7.30 vakarā Pulkv. O. Kalpaka atceres vakars ar pulkv. K. Tirzīša referātu DV Toronto nod. sarīkojumā savā namā.

10. martā — TLTA diskusiju ciklā Sv. Andreja b-cas telpās plkst. 8 vak. Cilvēks, metalls un modarnā burvība. Lektors prof. V. Burkēvics.

14. martā — plkst. 8 vakarā Dainas koŗa koncerts Parkdale Collegiate, Jameson Ave.

19. martā — plkst. 8.30 Unitarian bazn. zālē Imants Gleške (vijole) un Lilija Gleške (tautas dz.) T L. Koncertapv. sarīkojumā

21. martā — plkst. 7 v. Sv. Andreja b-cas sarīk. zālē Viestura koŗa koncerts; solists P. Geistauts, pie klavierēm V. Leinvebere. Atlikums par labu TLB Sestdienas skolai.

4. aprīlī — DV teātris Kanadē izrādīs M. Zīverta Kurrpurrū Jarvis Collegiate.

5. aprīlī — A. Vaivodes garīgs koncerts Sv. Jāņa draudzes sarīkojumā.

11. aprīlī — I Latv. ev. - lut. draudzes koŗa koncerts — Sv. Andreja baznīcā.

17. aprīlī — M. Kovaļevskas gleznu izstādes atklāšana.

18. aprīlī — Senlatviešu kāzu uzvedums.

25. aprīlī — plkst. 7,30 Sv. Andreja baznīcas sarīkojumu zālē DV teātris Kanadā izrādīs „Sarkangalvīte".

26. aprīlī — plkst. 3 p .p. Apvienoto Amerikas latviešu baptistu koŗu 15. Garīgu dziesmu diena Walmer Road baptistu dievnamā.

2. maijā — plkst. 7,30 Parkdale Collegiate zālē vīru koris Daugaviešī no Čikāgas (dir. A. Kupcis) T.L. Koncertapv. sar.

3. maijā — Sv. Andreja bazn. sar. zālē TLB sestdienas skolas — Ģimenes dienas sarīkojums.

9. maijā — prof. Jāņa Mediņa 60 darba gadu un Ludmilas Sepes 25 gadu atceres koncerts

KIČENERA

DV Kičeneras - Vaterlū nod. gadskārtējais karnevāls 22. februārī. River Valley Lodge telpās. Latviešu deju orķestris.

HAMILTONA

15. februārī — Karnevāls Pigbridžā Connaught hoteļa Kristalla zālē. Hamiltonas DV sarīkojums.

29. februārī, plkst. 6,30 vīru koŗa Viesturs koncerts - balle Poļu leģ. zālē, 752 Barton St. E.

SV. KATARĪNES

29. februārī — DV nod. gadskārtējais karnevāls Atlanta kluba telpās.

14. martā — plkst. 7,30 Atlanta kluba telpās St. Cath. M.M. kluba balle.

12. septembrī — plkst. 7,30 Atlanta kluba telpās St. Cath. M. M. kluba balle.

Dzīv

AR PĪPI UZ

Nekad agrāk nav tik daudz runāts par cigarešu smēķēšanas kaitīgumu kā tagad, gandrīz vai jābaidās, ka, smēķējot cigaretes, nākamā dienā varētu dabūt vēzi un pēc neilga laika jau atstāt šīs zemes gaitas. Radio stacijas pārtrauc cigarešu reklāmas, žurnāli arī vairs negrib pieņemt cigarešu ieteikumus, bet cilvēki pat nedomā atmest smēķšanu. Ja nevar smēķēt cigaretes, tad mēģina cigārus vai pīpi.

Ir mēģināts atrast citus cigarešu aizstājējus, un pašreiz liels noiets Ņujorkā ir plastikas cigaretēm. Pēc skata tās ir cigaretes bet tās nevar kūpināt, tās jā smēķē aukstas. Ārsti domā, ka cilvēks esot tāds radījums, kam pastāvīgi vajadzētu kaut ko mutē, vai tā būtu cigarete, kožumija, plastikas pulķis vai knupītis. Tāpēc attīstījusies smēķēšana (bet varbūt to varētu atvietot ar knupīti?). Kāds no ievērojamiem Ņujorkas tiesnešiem vienmēr mutē nēsā aukstu cigāru, un pakalpīgi advokāti, gribēdami būt izpalīdzīgi, vēlas pasniegt uguni, kas tiesnesim vienmēr jānoraida.

Liekas, cigarešu smēķēšana tomēr neizbeigsies, jo arī viskijs bija atzīts veselībai kaitīgs, bet vai tādēļ to kāds mainīs pret piena pudeli? Ja jau daudzās zāļu sastāvdaļās ir spirts, tad arī viskija pudeles saturs var tikai palīdzēt veselībai.

☆

Dažreiz par kaitīgām var atzīt arī grāmatas. Dažreiz grāmatas ar interesantu saturu paliku šas nepārdotas grāmatu apgādu plauktos. Maz ir tādu, juši V. Linnas Nezinām reivim, apraksttu par so ko, varbūt, vajadzētu vienam bij. latviešu le Lasīts nebūs arī A. Dzi kaltis zars par latviešie rijā, varbūt, ar mazu vai K. Zitara mednieku p mi Pā zaļajām tekām. nim maz cienītāju, jo, matas lasot, vajag ma domāt lasīto. Bet daža ir izpārdota, pirms las rums vispār dabū zinā iznākšanu. Tādā veidā izpirkta ir M. Zeberi lielceļi, A. Voitkus S Sarmas Kalnakūļu V grāmatas izdevis Tilt kas tās piesūtījis savie tiem, un tikai nedaudz ru parādījušies brīvā tagad jau sen vairs ne mi.

Atmiņas, varbūt, ir iecienītais rakstīšanas lasa jauni un veci, tā vairākos izdevumos. daļa izpirkta, maz pa gerska memuāru. Bēr ņas izdotas otru reizi. gatavo Cielēna 3. daļu būt, varēs redzēt tirg gada beigām. Visā dr rādīsies Klāras Kalniņ ošie gadi, gan tikai 4 J. Bastiņa Gela sāk nāms, ka arī cīti ievī raksta atmiņas, kas k parādīties grāmatā.

★

Plūdoņa pieminas Bronkšā klausītājos b un visjaunākā paaudz

KOMPONISTA PROF. A. ĀBELES 75 JUBILEJA VIŅA DZĪVES VIETĀ KALA

Rozes, rozes un atkal rozes klāja prof. A. Ābeles mājas telpas viņa 75 gadu jubilejas godībās. Gaviļnieks līdz ar kuplo apsveicēju saimi pašā ziemas vidū varēja justies kā rožu dārzā. Uz profesora vēlēšanos nebija rīkota oficiāla godināšana, bet turpat prof. A. Ābeles ģimenes mājā, Kalamazū pilsētas austrumu daļā, apsveicēju rindas ar pieteikšanos un bez pieteikšanās nāca un gāja. Lielākais skaits viesu bija māc. A. Plebalga aizlūguma brīdī, lai pateicīgos Visuvarenajam par bagāto svētību jubilāram pašam un par to, ko gaviļnieks ir varējis dot latviešu tautai. Pēc aizlūguma profesoru sveica Kalamazū ev. - lut. latviešu draudzes pr-ks J Salna, pasniedzot māksl. A. Siliņa dar

nātu adresi un aploksni, dāmu komitejas pr-ce L. Šinta nodeva rozes, koŗa Dziesmu Vairogs vārdā sveica koŗa pr-ce A. Šile, koŗa diriģents Arn. Kalnājs un vesela koŗa delegācija, skolas vārdā sveicināj pr-dis P. Lizenbergs, bas — pr-ks A Mink džu pr-ce A. Lubava; pulkā bija arī Sv. Jā māc. J Turķs un p nēns, sieviešu ansamb J. Zuika un koŗa pr-ce prof. V. Ruškēvics, P un ļoti daudz citu D fesoru bija sveikuši un daži ieradās vē stundē. Koŗa Dziesmu ļi, kas dzīvo Kazlama ar profesora dzīvesbie viesu uzņemšanu un nu. P. Austriņš nol kaudzi ienākušo rak sveikumu un telegramm „Šāda veida apsv daudz sirsnīgāka," izt no viesiem, vērojot labā omā, kad viņš ar sveicējiem gribēja ap kaut ko sirsnīgu tiem ra diriģents Arn. Kalnājs un ve

Ziema vēl nekapitulē.

ĢENERĀLKONSULS
R. N. BRYSON
Toronto, tel. 927-5661.
1130 BAY ST.

KONSULS
LIS TOMSONS
E 8-7798, Montreal, P. Q
CTORIA AVE., APT. 16.

ASITĀJI
Vēstules

LSTIET RADIO KUĢI!
n lasīju jūsu laikrakstā par
LJAs projektu — baltie-
egādāties radio kuģi.. Ma-
„Daugavas Vanagi" va-
ipri šo projektu atbalstīt
ar brīvu Latviju.
M. D., Linkolnā, Nebr.

raba 50 centiem iegā-
namam. Foto JAK

ENDĀRS
ebere. Atlikums par la-
LB Sestdienas skolai.
I — DV teātris Kanadā
s M. Zīverta Kurrpurrū
s Collegiate.
II — A. Vaivodes garīgs
erts Sv. Jāņa draudzes
ojumā.
III — I Latv. ev. - lut.
dzes kora koncerts — Sv.
eja baznīcā.
IV — M. Kovaļevskas
u izstādes atklāšana.
II — Senlatviešu kāzu uz-
ms.
III — plkst. 7,30 Sv. An-
bāznīcas sarīkojumu zā-
V teātris Kanadā izrādīs
angalvīte".
II — plkst. 3 p. p. Apvie
Amerikas latviešu baptis-
ru 15. Garīgu dziesmu
Walmer Road baptistu
amā.
ā — plkst. 7,30 Parkdale
giate zālē vīru koris Dau-
ši no Čikāgas (dir. A.
is) T.L. Koncertapv. sar.
jā — Sv. Andreja bazn.
zālē TLB sestdienas sko-
— Ģimenes dienas sarī
ms.
ā — prof. Jāņa Mediņa 60
gadu un Ludmilas Sepes
du atceres koncerts
KIČENERA
Kičeneras - Vaterlū nod
kārtējais karnevāls 22.
ārī River Valley Lodge
s. Latviešu deju orķestris.
HAMILTONA
ruārī — Karnevāls Pig-
a Connaught hoteļa Kris-
zālē. Hamiltonas DV sa-
ms.
ruārī, plkst. 6,30 vīru
Viesturs koncerts - balle
leģ. zālē, 752 Barton St. E.
SV. KATARINES
ruārī — DV nod. gadskār-
karnevāls Atlanta kluba
.
ā — plkst. 7,30 Atlanta
telpās St. Cath. M.M.
balle.
embrī — plkst. 7,30 At-
kluba telpās St. Cath. M.
luba balle.

Dzīve Savienotās Valstīs

AR PĪPI UZ JUMTA

Nekad agrāk nav tik daudz runāts par cigarešu smēķēšanas kaitīgumu kā tagad, gandrīz vai jābaidās, ka, smēķējot cigaretes, nākamā dienā varētu dabūt vēzi un pēc neilga laika jau atstāt šīs zemes gaitas. Radio stacijas pārtrauc cigarešu reklāmas, žurnāli arī vairs negrib pieņemt cigarešu ieteikumus, bet cilvēki pat nedomā atmest smēķšanu. Ja nevar smēķēt cigaretes, tad mēģina cigārus vai pīpi.

Ir mēģināts atrast citus cigarešu aizstājējus, un pašreiz liels noiets Ņujorkā ir plastikas cigaretēm. Pēc skata tās ir cigaretes, bet tās nevar kūpināt, tās jāsmēķē aukstas. Ārsti domā, ka cilvēks esot tāds radījums, kam pastāvīgi vajadzētu kaut ko mutē, vai tā būtu cigarete, kožgumija, plastikas pulķis vai knupītis. Tāpēc attīstījusies smēķēšana (bet varbūt to varētu atvietot ar knupīti?). Kāds no ievērojamiem Ņujorkas tiesnešiem vienmēr mutē nēsā aukstu cigāru, un pakalpīgi advokāti, gribēdami būt izpalīdzīgi, vēlas pasniegt uguni, kas tiesnesim vienmēr jānoraida.

Liekas, cigarešu smēķēšana tomēr neizbeigsies, jo arī viskijs bija atzīts veselībai kaitīgs, bet vai tādēļ to kāds mainīs pret piena pudeli? Ja jau daudzās zāļu sastāvdaļās ir spirts, tad arī viskija pudeles saturs var tikai palīdzēt veselībai.

☆

Dažreiz par kaitīgām var atzīt arī grāmatas. Dažreiz grāmatas ar interesantu saturu palikušas nepārdotas grāmatu apgādu plauktos. Maz ir tādu, kas lasījuši V. Limnas Nezināmajam karavīram, apraksttu par somu kaŗu, ko, varbūt, vajadzētu lasīt ikvienam bij. latviešu leģionāram. Lasīts nebūs arī A. Dziļuma Nokaltis zars par latvēšiem Zviedrijā, varbūt, ar mazu sarkasmu, vai K. Zitara mednieku piedzīvojumi Pa zaļajām tekām. Pat Raiņim maz cienītāju, jo, viņa grāmatas lasot, vajag mazliet pārdomāt lasīto. Bet daža grāmata ir izpārdota, pirms lasītāju vairums vispār dabū zināt par tās iznākšanu. Tādā veidā pirkta un izpirkta ir M. Zeberiņa Zelta lielceļi, A. Voitkus Spogulī, J. Sarmas Kalnakūļu Vikta. Šīs grāmatas izdevis Tilta apgāds, kas tās piesūtījis saviem abonentiem, un tikai nedaudz eksemplāru parādījušies brīvā tirgū, bet tagad jau sen vairs nav dabūjami.

Atmiņas, varbūt, ir visvairāk iecienītais rakstīšanas veids, tās lasa jauni un veci, tās jāiespiež vairākos izdevumos. Cielēna 1. daļa izpirkta, maz palicis Bangerska memuāru, Bērziņa atmiņas izdotas otru reizi. Tagad sagatavo Cielēna 3. daļu, ko, varbūt, varēs redzēt tirgū tikai uz gada beigām. Visā drīzumā parādīsies Klāras Kalniņas Liesmojošie gadi, gan tikai 400 eks., un J. Bastiņa Gala sākums. Zīmējams, ka arī citi ievērojami vīri raksta atmiņas, kas kādreiz var parādīties grāmatā.

☆

Plūdoņa piemiņas vakarā Bronksā klausītājos bija vecākā un visjaunākā paaudze. Kad Dz. Treimanis un M. Nāruna atskaņoja A. Oikolo - Kulaka kompoziciju Allegro, pār zāli pārgāja it kā smaidu un smīnu mākonis, dažs arī savam kaimiņam kaut ko mēģināja iečukstēt ausī. Atskaņotais gabals bija sarakstīts modernā stilā, likās, it kā dzenis kaltu koku, brīžam pēkšņi apstājoties. Bet, atskaņojumu beidzot, bija tādi aplausi, ka māksliniekiem bija jādod piedevas. Tās bija maigākos toņos ietvertas, klausītāji šūpoja galvas vai dudināja līdz melodiju, un ikviens jutās apmierināts ar abu veida kompoziciju atskaņojumiem.

Ezītis

POKIPSIJA

◎ Vietējās draudzes gada sapulce notika 2. februārī. To atklāja draudzes priekšnieks A. Zieminš. Sapulci vadīja inž. Elm. Zirnis, protokolēja H. Ritters. Piedalījās 33 draudzes locekļi, kas ir apm. 1/3 no draudzes locekļu kopskaita.

No draudzes priekšnieka A. Ziemiņa sniegtā pārskata redzams, ka pag. gada draudzes darbība ir bijusi visai svētīga. Notikuši 14 dievkalpojumi, no tiem viens kapusvētku. Draudzē miris viens, dzimis viens, iesvētīti 3 jaunieši. Lielākais notikums bija draudžu apgabala Jaunatnes konference 20. un 21. jūlijā. Par tās labu izdošanos valde ir saņēmusi vairākas pateicības vēstules, gan no Austrumu apgb. draudžu pārvaldes, gan no konferences dalībniekiem. 18. novembŗa sarīkojums ar Longailendas sieviešu ansambļa koncertu ir viens no viskuplāk apmeklētiem draudzes sarīkojumiem. Vispār sarīkojumi ir bijuši labi apmeklēti, un tie devuši draudzei $200,- ienākumu. Pie draudzes darbojas Svētdienas skola skolotājas Mudītes Prāmniekas vadībā. Skolas uzturēšanai draudze ir devusi — $ 279,46. Pēc pārrunām sapulce nolēma arī turpmāk skolu atbalstīt līdzšinējā kārtībā un apmēros. Tēpat nolēma turpināt draudzes biļetena Avots izdošanu māc. A. Aņševica redakcijā.

Draudze ir viena no mazākajām Austrumu apgabalā un ar zemākajām draudzes locekļu gada maksām, uz ko ar bažām ir aizrādījis draudžu apvien. vadītājs prāv. K. Birznieks; taču ar labu saimniekošanu pag. gada pārskats uzrāda $ 512,44 atlikumu. Lieli nopelni tur ir rosīgajai dāmu komitejai priekšnieces E. Daugavietes un sekretāres E. Dubovičas vadībā.

Tek. gadā draudzes locekļu pārvēlēšana nenotika. Pēc statūtiem pārvēlēšanas notiek ik pēc katriem 3 gadiem. Draudzes priekšnieks ir agr. A. Zieminš. Jau uz vairāk kā desmit gadu darbību valdē vār atskatīties kasieris Alberts Balodis un pr-ka vietniece Elza Dubovica, kas ir arī dāmu komitejas sekretāre.

1963. g. pārskats ir līdzsvarots ar $ 2370,65 ienākumos un izdevumos un $ 512,44 atlikumu. Budžets tek. gadam ir līdzsvarots ar $ 1842,- ienākumos un izdevumos.

Nāk. dievkalpojums ar dievgaldu būs 1. martā, plkst. 1 pp. parastā vietā. Gavēņa laika dievgalds šogad būs tikai vienu reizi.

E. L.

MAZS BIJ TĒVA NOVADIŅŠ

Ņujorkas Zilā kalna gaidu vienība un Rīgas skautu vienība šogad atceras 15 gadu pastāvēšanu ar sarīkojumu Arlingtonas zālē Manhetenā svētdien, 16. februāri, pl. 1 dienā Vecāku grupas saimniecības kopa svinīgā aktā pasniegs skautu un gaidu vienību baltos karogus. Pēc tam paredzēts kopīgs skautu un gaidu uzvedums „Mazs bij tēva novadiņš." Gados jaunākie tēlos, vecākie dziedās un dejos. Uzvedumam gatavotas skaistas dekorācijas. Pēdējā nedēļā notiek vairāki uzveduma mēģinājumi. Sarīkojuma vadītāja Zigrida Gaujeniece.

Pēc uzveduma būs deja, kur šogad pirmoreiz spēlēs 5 viru orķestris. Izlozēs A. Grundes gleznu Ainava, Vērmeļu ģimenes dāvāto pusdienu servizi 8 personām un Pulmaņa ceļojumu somu. Paredzēta loterija, kuŗai šogad skauti gatavojuši daudzus izstrādājumus. Gaidas gatavojušas tautiskus rokdarbus un lelles, šogad pirmoreiz gatavota keramika, bet dailamatniecības kursi devuši dažādus izstrādājumus, kas patīkami ne vien acij, bet noderīgi arī praktiskā dzīvē.

Sarīkojumā gaida apmeklētājus ne vien no Ņujorkas, bet viesus arī no citām skautu un gaidu vienībām: no Bostonas un Vašingtonas, kā arī no citām vietām.

Austrumu piekrastes roveŗu un lielgaidu salidojums paredzēts Ņujorkā 7. un 8. martā. Sanāksmes telpas paredzētas Mūsu Pestītāja amerikāņu baznīcā Beneta avēnijas un 192. ielas stūrī, Manhetenā. Pārējie sarīkojumi draudzes namā Bruklinā. Šinī salidojumā pārspriedīs pirmās roveŗu un lielgaidu nometnes sarīkošanu ASV un Kanadas apmērā, kas notiks rudenī Ņujorkas draudzes īpašumā Katskillu kalnos.

vl

Marijas Urnežus vakara dalībnieki š. g. 11. februārī Bostonā. No kreisās: Dr B. Mickevičiuss, prāv. J. Pudāns, Keleivis red. J. Sonda, N. Pastiljone, rež. Gustaitiene, Lambertas, Marija Urnežus, inž. Guminskis, P. Lambertas.

Foto O. Akmentiņš.

KOMPONISTA PROF. A. ĀBELES 75 GADU JUBILEJA VIŅA DZĪVES VIETĀ KALAMAZŪ

Rozes, rozes un atkal rozes klāja prof. A. Ābeles mājas telpas viņa 75 gadu jubilejas godībās. Gaviļnieks līdz ar kuplo apsveicēju saimi pašā ziemas vidū varēja justies kā rožu dārzā. Uz profesora vēlēšanos nebija rīkota oficiāla godināšana, bet turpat prof. A. Ābeles ģimenes mājā, Kalamazū pilsētas austrumu daļā, apsveicēju rindas ar pieteikšanos un bez pieteikšanās nāca un gāja. Lielākais skaits viesu bija māc. A. Piebalga aizlūguma brīdī, lai pateiktos Visuvarenajam par bagāto svētību jubilāram pašam un par to, ko gaviļnieks ir varējis dot latviešu tautai. Pēc aizlūguma profesoru sveica Kalamazū ev. - lut. latviešu draudzes pr-ks J. Salna, pasniedzot māksl. A. Siliņa darinātu adresi un aploksni, dāmu komitejas pr-ce L. Šinta nodeva rozes, kora Dziesmu Vairogs vārdā sveica kora pr-ce A. Sīle, kora diriģents Arn. Kalnājs un vesela kora delegācija, Latviešu skolas vārdā sveicināja vec. pad pr-dis P. Lizenbergs, DV apvienības — pr-ks A. Minka un vanadžu pr-ce A. Lubava; apsveicēju pulkā bija arī Sv. Jāņa draudzes māc. J. Turks un pr-ks J. Kārkliņš, sieviešu ansambļa diriģents J. Zuika un kora pr-ce E. Ozola, prof. V. Rusēvics, P. Lielzuika un ļoti daudz citu Daudzi profesoru bija sveikuši jau dienā, un daži ieradās vēlā vakara stundā. Kora Dziesmuvara koristi, kas dzīvo Kazlamazū, kopīgi ar profesora dzīvesbiedri kārtoja viesu uzņemšanu un pacienāšanu. P. Austriņš nolasīja lielo kaudzi ienākušo rakstveida apsveikumu un telegrammas.

„Šāds veida apsveikšana ir daudz sirsnīgāka," izteicās kāds no viesiem, vērojot gaviļnieku labā omā, kad viņš ar visiem apsveicējiem gribēja apmutēties un kaut ko sirsnīgu tiem pateikt..

V. Bokis

Ziema vēl nekapitulē.

Rotaļīgu intrigu meistars uz teātŗa skatuves

ZIEMEĻKALIFORNIJAS DV TEATŖA VIESIZRĀDE LOSANDŽELOSĀ

Dienvidkalifornijas DV apvienība 1. februārī bija aicinājusi tautiešus teātŗa izrādē, lai noskatītos Ziemeļkalifornijas Daugavas Vanagu teātŗa iestudēto Moljēra komēdiju Skāpēna nedarbi. Iepriekšējā sestdienā tā bija piedzīvojusi pirmizrādi Sanfrancisko pilsētā.

Šī no pasaules literatūras pūra lādes izceltā luga agrākajiem teātŗa apmeklētājiem kautcik atmiņā vēl glabājas arī no Rīgas laikiem. Tiem, kas it kā piemirst, ka komēdija ir 300 gadus veca, daži skati, kā, piem.. cilvēka līšana maisā, var likties arī par sekliem (to starp citu Moljēram jau pārmetuši Bualo un Voltērs), tomēr Skapēns kā literārs tēls — savdabīgs intrigu meistars ir dzīvojis un dzīvos laikiem pāri. Viņš liekas tāds hazarda spēlmanis, kas nekad nevar zaudēt, jo labi pazīst savu vidi, un tādus ļaudis, kā pāris jaunekļu, pāris meiteņu un pāris vecu vīru, kuŗiem trūkst jebkādas drosmes un uzņēmības, viegli vazā aiz deguna. To visu viņš dara it kā pakalpodams savam kungam, bet vairāk gan laikam sava paša prieka dēļ, nemeklēdams sev nekādu labumu.

Kad atceramies tos gadus, kad teātŗa panākumi mūsu krastā tikai plauka, un kā labi kaimiņi viens otram pasniedzām dāžādas un dažkārt arī bezbēdīgi sastelgtas veltes, ar lielu patiku šoreiz jāsaka, ka ziemeļkalifornieši bija atbraukuši ciemā ar tiešām rūpīgi sagatavotu lugu. Bez darba un pūlēm nekas nerodas, bet darba rezultāti nepaliek apslēpti vērotāju acīm, kuŗas šoreiz tīksminăja arī dažādi triki un efekti, ar kādiem režisors bija izrādi sakuplinājis. Viņam nebija trūcis atjautīgas izdomas, lai vecai komēdijai piedotu tagadējā laika spirgtumu un gluži dinamisku straujumu. Jau atveŗoties priekškaram un redzot dekorācijas, kuŗas izlīdzinātās krāsās bija darinājis Gunārs Grieze, skatuve piepildījās ar kustībām un ātrumu, un tā tas turpinājās visu izrādes laiku. Laimonis Siliņš, kas jau vairākus gadus aktīvi darbojas Comedia teātrī Palo Alto pilsētā, bija savu režisora darbu godam veicis.

Viņš arī pats spēlēja Skapēnu, šo lielo nebēdnieku un ļaužu muļķotāju, kas ar veiklu izmaņu dīvām līgavām sagādā pūra nauda no viņu pašu skopajiem tēviem. Siliņam ir jau visas rutinēta aktieŗa spējas; sevišķi uzkrīt mimika, Figaro vieglums un labā spēja ātri pārsviesties pavisam citā lomā. Pārlec kā vēvere no zara uz zaru. Varbūt tādēļ, ka sportojis arī latviešu meistarvienībā volejbolā, ir tik veikls un vingrs.

Diži turējās arī pārējie spēki: Laimonis Stabulis (Silvestŗs), Gunārs Grieze (Oktāvijs), Jānis Pružinskis (Argants), Andrejs Eglīte (Šeronts), Raimonds Slaidiņš (Leandŗs), Rasma Auguste (Hiacinte). Brigita Siliņa (Zerbinetta) un Mārīte Stabulis (Nerine). Rasma Auguste un Raimonds Slaidiņš uz skatuves vēl nebija redzēti, bet iesācēju biklums viņiem bija svešs. Architekts R. Slaidiņš, cik zināms, jau vienmēr vairāk sirdī ir gladījis visdažādākus mākslas centienus, nekā galvā vienmuļas celtņu konstrukcijas. Atmiņā sevišķi paliks I. Pružinskis un A. Eglīte kā raksturīgi divu vecu gnīdu tēlotāji.

F. Krusa

GARĪGS KONCERTS MINEAPOLĒ

Mineapoles un St. Paula latviešu ev. - lut. draudzes ļoti rosīgā dāmu komitejā ar priekšnieci E. Zintnieci bija rīkojusi garīgu koncertu draudzes dievnamā.

Koncerta programmu, gandrīz tikai vokālā mūzika, izpildīja soliste Elza Indriksone un komp. V. Ozoliņš, kā arī dāmu komitejas dubultkvartets Līga.

Ar atzinību jāmin Līgas vadītāja Inta Sloka, kas ar labu mūzikālu gaumi un rūpību bija iestudējusi četras V. Ozoliņa garīgas dziesmas. Tās sknēja tīrā intonācijā, ritmiski noteikti un mūzikāli iejūtīgi.

Soliste E. Indriksone ir spēcīgas balss īpašniece ar izkoptu elpas techniku un skaidru dikciju. Dziedātājas tembrs ir patīkami sonors, augstie toņi brīvi un kantilēna plūstoša, kas izcēlās dziesmā „Ar māti pie baznīcas". Iepriecināja E. Indriksones zemo toņu sulīgums.

Programmā uzņemtās 12 V. Ozoliņa kompozicijas prasīja no dziedātājas lielu koncentrāciju un mūzikālu izturību un spēku, ievērojot komponista savdabīgo rakstības stilu.

Ļoti silti un sirsnīgi izskanēja Ave Maria, ko, šķiet, dziedātāja dziļāk pārdzīvoja. Traucēja mūzikālās līnijas nesaskaņa ar dzejas frazi.

Dziesmā Mans mīļais Dievs, ko komponists veltījis E. Indriksonei, dziedone parādīja tīru intonāciju visos pustoņu un nepierastos gājienos.

Neturēties pie uzrakstītas mūzikas, bet brīvi improvizēt pavadījumus var atļauties tikai komponists pats. Neskatoties uz šāda veida pavadījumiem viscauri programmā, soliste droši un pārliecinoši turējās savos dziedājumos, kas norāda uz rūpīgi sagatavotu darbu.

E. Indriksone, ar savu lielo darba mīlestību iestudējot šo pasmago programmu, ir lielā mērā pakalpojusi komponistam, iepazīstinot plašāku publiku ar viņa jaundarbiem.

Labas sekmes, nenogurstošu izturību un darba mīlestību nākotnes plāniem!

Elza Pone

NJUORKA

● Pazistamais filatelists un sons. Māris ir Meivūdas draudzes mācītāja prāv. P. Kirsona dēls.

◎ Čikāgieši, kuŗi apmeklēja Preses balli Toronto, stāsta, ka sirsnīgas un draudzīgas atmosfairas ziņā tā pārspējusi daudzas citas. Gleznotājs Jānis Strods, žurnāliste Dagmāra Vallena un izdevējs Alfreds Kalnājs visu izsaka dažos vārdos: „Sirsnība, latviska draudzība, interesantas tikšanās . . . " Un piebilst: „Žēl, ka nebiji līdz . . ." Vai var būt labāka atsauksme?

ROČESTRA, N. Y.

◍ Māc. T. Ziraks draudzē kristījis Ervina un Lizelottes Riteņu pirmo atvasi Moniku Mīšel.

◍ Draudzes dāmu komitejas pilnsapulce ar jaunas valdes vēlēšanām un darbības pārskatu 4. martā, plkst. 7 vakarā A. Pilskalna mājā, 115 Bidwell Terrace.

◍ Draudzes pilnsapulce 16. februārī pēc dievkalpojuma baznīcas sanāksmju telpās.

KALAMAZŪ

◍ Sakarā ar Draudzīgo aicinājumu DV apvienības valdes uzdevumā sekretārs E. Krasts Kalamazū pilsētas bibliotēkas pārzinim M. Kromam (M. Crom) nodeva 2 eks. A. Bērziņa grāmatu „The Unpunished Crime".

„Par dāvinājumu saņēmu sevišķi sirsnīgu pateicību, bet par kadu nepavalstnieku reģistrāciju pārāk nopietni nenēma, emigrācijas iestādes sākušas pievilkt grožus, jo nereģistrēto iedzīvotāju skaits esot pārāk liels. Tātad, ja esam nokavējušies, kārtosim reģistrāciju tūlīņ.

◎ Latviešu YMCAs kluba pārrunu vakarā, 6. feburārī, par tematu Kultūras filozofija referēja students - teologs Māris Kirsons. Sekoja A. Sproģa rūpīgi sagatavotais referāts Laikmetīgo ideoloģiju konflikti. Referāts izraisīja ļoti dzīvas pārrunas. Sekoja brīvmākslinieces V. Ūbelītes mūzikālie un jaunatnes jautrie priekšnesumi. Vakars noslēdzās ar saviesīgu vakaru.

◎ Svētdien, 2. februārī, Mārtiņa Lutera draudzes dziesmotais ansamblis V. Ūbelītes vadībā kuplināja ar jaukām garīgām dziesmām Miera draudzes dievkalpojumu.

◎ Sekmīgi noslēdzās DV apvienības jaunās mākslinieces Maijas Gruzītes rīkotā gleznu izstāde. Pārdoti 11 darbi, izstādi apmeklējušas 500 personas. Izlozējamo gleznu laimēja J. Kārkliņš Klīvlendā.

◎ DV apvienības pilnsapulce notiks apvienības mītnē 16. februārī plkst. 3.30.

DRAUDZĪGAS AICINĀJUMU ZIŅAS

ŅUJORKA

16. februārī trīs dievkalpojumi: plkst. 9,30 Bronksas Sv. Toma baznīcā māc. A. Ozols; plkst. 2 Betlemes baznīcā Dr. theol. K. Bilzens no Vašingtonas, māc. R. Zariņš; plkst. 2 Farmingdēlē, Sv. Lūka baznīcā māc. O. Gulbis.

AURORA, ILL.

420 Dawners Place. Mīlsu Pestītāja baznīcā.

ČIKĀGA

Čikāgas latviešu ev. - lut. Ciānas draudze, 5015 W. Ferdinand St.

16. februārī, plkst. 10 bērnu dievvārdi un svētdienas skola; plkst. 11 dievkalpojums, māc. A. Rautenšilds.

Latvijas ev. - lut. baznīcas Sv. Pāvila draudze — 1648 So. 11th Ave., Melvudā. Mācītājs Pāvils Kirsons, tel. FI 3-2420.

DETROITA

Sv. Pāvila ev. - lut. draudzes dievkalpojumi notiek katru svētdien.. plkst. 12 dienā Holy Trinity ev. - lut. baznīcā, Maxwell un E. Warren Avenues, pie Van Dyke. Turpat plkst. 11 notiek Latviešu skola un bērnu dārzs. Baznīcas, skolas un grāmatu galda telefons: WA 2-2248. Māc. V. Līventāls.

Katra mēneša beidzamā svētdienā, plkst. 3 p. p. dievkalpojums Redeemer luterāņu baznīcā, 1360 Pauline Blvd., Ann Ar

KLĪVLENDA

Klīvlendas latviešu ev. - lut. Miera draudzes dievkalpojumi Zion luterāņu baznīcā, 2062 E. 30. ielas un Prospect Ave. krustojumā. Mācītājs K. Sautiņš, 3625 W. 214th St. Fairview Park, Ohio, 44126.

LOSANDŽELOSA, KAL.

Losandželosā, Dienvidkalifornijas latviešu ev. - lut. draudze, 2450 Griffin Ave., L. A. Mācītāja telefons PO 6-1191.

Svētdien, 16. februārī, Draudzes Jaunatnes Pļoliņa izbraukums uz slēpošanu kalnos.

Svētdien, 23. februārī, plkst. 10-os skola, plkst. 11-os dievkalpojums, plkst. 12.30 Draudzes gada pilnsapulce.

Santa Rosa, Bellevues ba[illegible] dica. Upper leis 73[illegible]

Dievkalpojumi katru svētdienu plkst. 11-os. Svētdienas skola un kora mēģinājums plkst. 9.3[illegible] Visi laipni aicināti.

SAKRAMENTO

Sakramento, Sv. Krusta ev. lut. baznīcā, 45 un H ielā

BURLINGEMA, KAL.

Burlingamā, Lutheran Church of the Good Shepherd, 301 Burlingame Ave.

Jānis Sarma

Pirmie soļi milestībā

ATMIŅU STĀSTS NO J. SARMAS STĀSTU UN LUGU KRAJUMA „TREJDEVIŅI MEZI", KAS IZNĀK TILTA APGĀDĀ S. G. 21. FEBRUĀRĪ.

Šai pasaulē es ierados reizē ar lāstekām un pirmajiem cīruļiem, un mani pirmie dzīvības aplieci-nātāji kliedzieni atskanēja sau-lainā un siltā Zemgales saim-niekgala kambarī. Kādas priek-rocības man ar to bija piešķi-labvēlīgais liktenis, to sapratīs tikai tie, kas paši dzimuši kal-pu galā.

Lāstekas jumtu dienvidus pu-sēs un pirmie cīruļi Zemgalē parasti parādās februāra otrā (pēc vecā stila — pirmā) pusē, kad naktis vēl ir tik aukstas, ka ūdeņi, kas pa dienu jau zemā-kās vietās viļņojuši, pārvelkas ar jo krietnu ledus garozu. Var-būt, ka šīs svārstības dabā, ko rada pavasara cīņa ar ziemu, ir iemesls tam, ka arī manī allaž notikusi cīņa starp gaišajām un krietnajām īpašībām un nemī-līgajām un tumšajām.

Kā un kur šis vēsās un zvaig-žņotās priekšpavasara naktis pārlaiduši cīruļi, to man **nekad** nav izdevies uzzināt, bet ka nakts sals viņiem nemazina dziedāšanas prieku, to zinu un saprotu, jo man arī pašam, kaut gan dažu labu reizi li-cies, ka labāk būtu vairs rītā nepamosties, tomēr nekad nav zudis prieks sapņot un fantazēt. Tiešām, ir veltīgi lielīties, ka cil-vēks tik ļoti atšķirtos no neru-nājošām radībām . . .

No mātes vēlāk dzirdēju, ka es bijis vājš un nīkulīgs bērns, un ne visai steidzīgs uz kājās celšanos. Arī runāšanas māksla man kaut cik pāri-devusies tikai pēc diezgan lieļām pūlēm, kas klausītājos radījis jautrību, pie kam es dažām lietām esot devis neparastus un vēl nekad nedzir-dētus apzīmējumus. Tā, piemēra dēļ, savu krusttēvu es esot sau-cis par tateli, bet kartupeli par dateli. Tas laikam **norādīja**, ka es arī savā turpmākajā dzīvē dažu labu lietu saukšu citādi, ne-kā to no manis cerēs un gaidīs...

Būtu vēsturiski aplami, ja sacitu, ka bērnu ratiņi („vāģi-ši") toreiz vēl Zemgalē nebūtu bijuši pazīstami. Tos redzēja vīsās, bet jo īpaši bērnotās kalpu ģimenēs, un tajos gulēdami, jaunie pilsoņi ceļoja vecākiem lī-dzi pa laukiem un pļavām visu vasaru līdz pat vēlam rudenim, kad lauku darbi izbeidzās. Sākot ar vienkāršu, uz ātru roku sa-tapotu koka kārbu, kas ar lie-lām grūtībām valstījās pa va-gām un ciņiem uz priekšu ar saviem koka riteņiem, drīzāk gan no bluķa nozāģē-ām ripām, vāģīši varēja būt visādi un pat īsti virpotāju mākslas darbi, ko iegādājās no Piebalgas dreima-ņiem Bauskas Vastalāja tirgū reizē ar vērpjamajiem ratiņiem. Taču pirmās nedēļas un, ja tās iekrita ziemā, arī pirmos savas dzīves mēnešus, kā saimnieku, tā kalpu gala mazuļi pavadīja šūpulī, kas līgojās slaidas kārts tievajā galā, kamēr resnais bija piestiprināts sijai. Bezdarba lai-kā šūpuļi glabājās istabas vai klēts augšās kopā ar daudzām citām mantotām un paradumu iesvaidītām dzīves vajadzību lietām. Dažreiz tur redzēja šū-puļus, kas bija kalpojuši trim un pat četrām paaudzēm. reižu reizēm tikai atjaunojot dibena grīdu, kuŗu jo ātri mēdza sa-bojāt zināmā mitruma neatlai-dīgā iedirbe. Tā kā mana tēva mājas bija jaunas, tām pienācās pašām radīt un veidot nākamās uzimtas tradicijas, tādēļ arī mans šūpulis bija jauns, tāpat kā visas citas saimniekgala mā-beles, un es tajā esot gulējis turpat veselu gadu, bet pēc tam šūpuļa ierīce, kas ļoti traucē-jusi kustības ērtību kambarī, iz-nīcināta ,un es pārvietojies mā-tes gultā. Māte tika stāstījusi vēl tādu divainību, ka vakaros, ai mani iemidzinātu, **nepietiekot** ar šūpošanu vien, bet vajadzē-jis arī vēl dziedāt: aijā delle, atjā delle . . . jo man blakām kā nakts biedrene vienmēr gul-dināta — pudele. — Si neparas-tā tieksme pēc pudeles vēlāk pilnīgi izbeigusies, un es visu savu garo mūžu nekad vairs ne-esmu kļuvis pudeles cienītājs...

Manas dzimšanas laikā Zem-gales mājas apstrādāja **ar pul-dēļ**

LIJĀ

prāmi uz kādu pussalu, ku- no pārējās apkārtnes robežo gsti kalni. Baltas tīras smiltis, drs zaļgans ūdens, saule un ski cilvēki plūdmalēs. Pus- nas ēdam kādā mazā japāņu torānā, kur galdiņi novietoti andā. Mums pasniedz brūni epti bruņu rupuci, mērci un ai mazliet kartupeļus un rī- s. Piedzeram vēsu alu vai ko- kolu.

Mani radinieki dzīvo patālu pilsētas centra. Ielas šeit nav altētas. Smilšaino mālu va- u karstā laikā sabrauc pu- kļos. Liels mākonis pavada tru auto, tādēļ logus un aiz- rus tur pastāvīgi cieti. Lietus kā ir neizbrienami dubļi. Vi- m māju apakšstāvu logiem ir elzs restes — cilvēki baidās zagļiem. Drusku īpatnēja ir lvēku ierašanās ciemos. Ne- ens cilvēks, draugs vai svēši- eks, nenāk pie durvīm un ne- auvē. Tie nostājas aiz vārtiem sit plaukstās. Ja neviens ne- rādās, tad skaļi sauc personas rdu, piem., Donna Maria. Uz- rdu šeit tādos gadījumos ne- eto. Ciemiņu sagaida un tāpat tā atvadās pie vārtiem.

Kad es ierados Sanpaulo, bi- baumas, ka drīzumā vēlēšot unu valdību. Paredzēja, ka pie aras nākšot revolūcionāri — omūnisti. Sav. Valstu konsulāti snieguši vīzas bagātākajiem raziliešiem. Mana gulamistaba pradās mājas otrā stāvā ielas usē. Reiz naktī pamodos no audīšanās trokšņa, klaigām un rrā saucieniem. Domāju, nu- at revolūcija ir sākusies. Otrā itā uz manu vaicājumu, kas re- olūcijā uzvarējis, visi sāka mieties. Izrādījās, ka savu uz- aru ar šāvieniem un klaigām ija svinējusi pazīstama futbola omanda.

Divas reizes nedēļā katrā pilsē- as daļā notiek tirgus. Tirgotāji būdas uzceļ sāņu ielās, kur nav utobusu satiksme. Preču liela dažādība un sevišķi lielā izvēlē r dažādas saknes. Pārtika, salī- dzinot ar Angliju, ir ļoti lēta.

(Nobeigums 7. lpp.)

niece paliek šinī pusē

Manas nikulības sapņi. Pagāju- šā gadā Fišera apgāds izdeva tikai 50 lappuses biezo grāma- tiņu — Dzejas, par ko Krista Reiniga leguva Brēmenes pilsē- tas literātūras godalgu.

Kristas Reinigas atzīšanās, ka tā šķiršanās palikt Rietumvāci- jā neesot bijusi viegla, šķiet ne- saprotama, jo viņa nepaliek sve- šā zemē, svešos laudīs, kur ap- vārt skan sveša valoda, bet tikai citā savas dzimtenes daļā; tur ciena viņu arī kā dzejnieci, bet nevis tikai kā darba robotu.

KRIEVU IEPLŪDUMS LATVIJĀ MILZĪGS

Okupantu laikraksts Padomju Jaunatne ziņo, ka 1963. g. janvā- ri okupētajā Latvijā bija 2.187000 iedzīvotāji, resp. par 16 proc. vairāk nekā 1939. gadā. Uz 100 vīriešiem esot 125 sievietes. Visā pasaulē dzīvojot 1.447000 latvie- šu, no tiem 90 proc. Latvijā, resp. 1.297.900 personas, 102.000 dzīvo- jot Krievijā un tās kolonijās, bet 47.000 ārpus krievu koloniālās valsts un okupētās Latvijas robe- žām. Jāpiezīmē, ka okupācijas režīma rakstonis pēdējam skait- lim nav pieskaitījis latviešu po- litiskos bēgļus.

No 1925. — 1939. gadam Lat- vijas iedzīvotāju skaits pieaudzis par 54.000 cilvēku, bet no 1939. — 1963. g. par 640.000 cilvēku. Šo pieaugumu dod okupantu ie- plūdināšana. Ogres un Valmie- ras rajonos vairāk nekā puse ie- dzīvotāju dzīvojot pilsētās. Tagad Latvijā dzīvojot no 67 dažādām tautām un tautībām piederošas personas un no 38 tādām tautām, kuŗu apdzīvotā pamatterritorija atrodoties ārpus krievu koloni- ālās valsts robežām.

Okupētajā Latvijā 1962. g. stundā vidēji piedzimuši vairāk nekā 4 zēni un meitenes, dien- naktī ap 100 cilvēku, bet dien- naktī nomiruši 65. Dienā noslēg- tas ap 60 laulības. Iedzīvotāju vidējais dzīves ilgums esot 70 ga- di. 1959. gadā Latvijā bijušas 73 personas ar 100 un vairāk gadu vecumu, no tiem 45 personas dzīvojušas laukos un 28 pilsētās, no tiem 65 bijušas sievietes un tikai 8 vīrieši.

Karnevāls Pigbridžā

š. g. 15. febr. plkst. 8 vak. Connaught Hoteļa Kristālu zālē
HAMILTONĀ

Spēlē: Babeka. ◦ Izcilus maskām izcilus godalgas, Bruno Treimaņa glezna, kristāli u. c. Baloni. Cepurītes. Humors.

Ieeja $ 2.00. HAMILTONAS DV.

10. DAUGAVAS VANAGU ORGANIZĀCIJAS KALENDĀRS 1964

Vaigakus dvaigžņu saspraudīsi!

KALENDĀRS
dabūjams par 75 ¢ + 2 ¢ nodoklis.

DAUGAVAS VANAGU GRĀMATNĪCĀ,
123 Huron St., Toronto 2 - B, Ont.

Swiss Canadian Meat & Sausage veikals

1622 Bloor St., W., Toronto. LE 3-7336

Piedāvā jums visāda veida gaļas izstrādājumus, kā žāvētu gaļu, dažādu šķiņķu desas, uzkodamos, delikateses. ◦ Tāpat liela saldumu izvēle. ◦ Laipna apkalpošana.
Runājam vācisku.

Visjaunākās grāmatas — pašu priekam un dāvināšanai

A. Zemdega — BASĀM KĀJĀM, dzejoļi	$ 3.20
E. Zicāns — VIRSI ZIED, dzejoļi	$ 2.00
O. Krolis — RĪGA DIMD, atmiņas	$ 5.25
D. Biskaps — JAUNO SIRŽU LIKTEŅI, atmiņu stāsts	$ 4.80
Fr. Skuja — ZELTA RAKTUVES, vēst. romāns	$ 4.00
JŪLIJS FELDMANIS	$ 3.80
ASPAZIJAS LIRIKA (izlase)	$ 6.00
ASPAZIJAS DRĀMA I daļa	$ 8.60
Latviešu tautas teikas un pasakas II d.	$ 7.50
L. Druva — PA SAULAINĀM TEKĀM, illustr. izd.	$ 3.50
A. Lūsis — MŪŽĪBA, reliģ. dzejas antoloģija	$ 3.60
O. Ritums — ABC — ES IZKRĀSOJU (bērniem)	$ 1.00
V. Hermane — VISS NEIZGAIST, dzejoļi	$ 2.80
A. Rasa — CEĻA MEKLĒTĀJI, rom.	$ 3.50
E. Ardenss — ROBI PARADĪZES VĀRTOS, rom.	$ 4.50
R. Skujiņa — SIRDS DZĪVO NO NIEKIEM, impresijas	$ 4.00
P. Klāns — SVEICINĀTA, AFRIKA, ceļojuma iespaidi	$ 6.00
V. Toma — DZĪLUMĀ JĀPĀRTOP, dzejoļi	$3.00
Ansl. Eglītis — PĒDĒJAIS RAIDĪJUMS, romāns	$ 4.50
M. Stāraste - Barvika — PINTIŅU CIEMS, bērnu gr.	$ 2.80
H. C. Kradoks — LĀCĪTIS DODAS PASAULĒ, bērnu gr.	$ 2.80
Īru pasaka — RŪĶIS UN GOVS, ill. bērnu grāmata	$ 1.75
E. M. Remarks — NAKTS LISABONĀ, romāns	$ 4.00
T. Zeltiņš — ANTIŅŠ AMERIKĀ MEKLĒ LĪGAVU, rom	$ 4.50
A. Niedra — HOLIVUDAS KLAUNS, romāns	$ 3.80
P. Jēgere-Freimane — CILVĒKS DOMĀ - DIEVS DARA	$ 4.25
B. Senkēviča — ZIEDOŠAIS ĒRKŠĶIS, stāsti	$ 3.50
G. R. Kurdell — EUROPE'S GREATEST EXODUS, rom.	$ 5.95

DV GRĀMATNĪCĀ, 123 HURON ST.,
TORONTO 2-B, ONT.

Pasūtinot va pastu, pieskaitīt 25 ¢ pasta izdevumiem.

TAUTIEŠI,

pirms nododat iespiešanai savus iespiedumdarbus citur, sazinieties ar

LATVIJA - AMERIKĀ - SPIESTUVI

Mēs iespiežam
- LAULĪBU un IESVĒTĪBU IELŪGUMU KARTES
- VIZĪTKARTES
- DOKUMENTUS BIEDRĪBU VAJADZĪBAM
- KONCERTU PROGRAMMAS
- SARĪKOJUMU BIĻETES
- PLAKĀTUS, DZIESMU LAPIŅAS
- VĒSTUĻU VEIDLAPAS, APLOKSNES
- GRĀMATAS, ŽURNĀLUS

Labs darbs. — Mērenas cenas.

PASŪTINĀJUMUS LŪDZAM NODOT LAIKUS.

123 Huron St., Toronto 2-B, Ont.
CANADA.
Tel. EM 8-0792
CODE 416

KAKTIŅŠ

Vedam visādus transportus ar modernām mašīnām (mēbeļu, būvmateriāļu u. c.). Lūdzam zvanīt katrā laikā
LE 5-6619. 941 Dovercourt Rd., Toronto.

Pērciet paši un dāviniet saviešiem un sveštautiešiem

Alf. Bērziņa THE UNPUNISHED CRIME	$ 5.75

Senātora Thomas J. Dodd ievads.

Grāmata par Latvijas valsts iznīcināšanu.

DAUGAVAS VANAGU GRĀMATNĪCĀ
123 Huron Street, Toronto 2-B.

GRĀMATAS DĀVANU PRIEKAM

A. Dziļums — TORŅAS GRĀVRAČI, romāns	3.80
V. Cika un A. Šmits — ZELTS, SUDRABS, BRONZA — latviešu olimpieši	4.50
A. Rasa — NAKTS DRĪZ BŪS PAGĀJUSI, noveles	3.50
A. M. Remarks — NAKTS LISABONĀ, rom.	4.00
Alb. Spoģis — PIRMĀS VIJOLĪTES, dzejoļi	$ 2.50
P. Ziediņš — TRIS KOMEDIJAS	$ 2.50
J. Klīdzējs — SNIEGI, romāns	4.00
I. Kaijas — JŪGĀ, romāns	5.00
A. Dz. Kronins — ZIEMEĻU GAISMA, romāns	4.00
Fr. Dziesma — LĪVZEME, lirisks tēlojums	4.00
Prof. Jurevics — KULTŪRAS SEJAS	5.75
V. Klētnieks — KLINTENIEŠI, jaunatnei	4.00
Jēkabs Poruks — CIEMOŠANĀS, atmiņas	4.20
Jāzeps Vītols — MANAS DZĪVES ATMIŅAS	6.00
H. Biezais — IESKATĪTAIS UN ATZĪTAIS	6.00
P. Ermanis — SMELDZĪGAIS SMAIDS, atmiņas	3.25
J. Johansons — PAKAVU DUNOŅA	2.40
Andr. Eglītis — LĀSTS, dzeja	4.25
Andr. Eglītis — MĪLU, MĪLU, dzeja	3.60
K. Zāle — MĒNESS KOKLE, dzeja	2.80
K. Kurbads — SILU ŠALKAS, dzeja	2.80
Ed. Sināts — DZIMTENES ATBLĀZMA, dzeja	3.00
A. Svābe — INTELIĢENTI, romāns	3.80
G. Zariņš — CEĻŠ UZ PASAULES GALU	3.50
A. Rachmanova — LAULĪBAS SARKANAJĀ VIESUĻI romāns	$ 4.00
A. Austriņš — PUŠELNIEKI, stāsti	3.50
J. Miesnieks — — KVIŅĶU KALNS, noveles	4.50
A. Andersone — AUGSIM LATVIJAI (skolas grām.)	1.50
J. S. Turģenevs — DŪMI, romāns	3.85
Angelika Gailīte — CEĻINIECE, pieredze un vērojumi	4.20
P. Aigars — GĀJIENS UZ TAUTIEŠA NAMU, dzejas	$ 3.20
A. Niedra — LĪGAVA UN SIEVA, romāns	3.80
I. Grebzde — IELEJĀ SAGRIEŽAS PUTENIS, romāns	3.80
G. Janovskis — SŌLA, romāns	3.60
M. Kovaļevska — GAURU GAIĻI, romāns	$ 4.50
D. Di Morjē — JAMAIKAS KROGUS, romāns	3.60
S. Lazdiņa — CEĻA GALĀ, romāns	3.80
L. Pērļupe — PUTNS CAULĀ, stāsti	3.50
Dr. T. Dūlijs — DEGOŠAIS KALNS	4.50
T. Zeltiņš — TILTU ATJAUNOTĀJI, romāns	4.50
E. Kore — JĀŅU VAINAGS, stāsti un noveles	3.80
A. Vilnis — RĀJIENS SIRDĪ, dzejas	3.20
E. Mednis — ZVAIGZNES STIGO, romāns	4.50
Z. Lazda — STARU VIESULIS, dzejoļi	4.00
A. P. Mierkalns — JAUNATDZIMŠANA, dzejoļi	3.50
Z. Avotiņa — MADARAS, dzejoļi	2.75
H. Egģasts — ZVAIGŽŅOTĀS NAKTIS, romāns	5.00
Prof. P. Dāle — GARA PROBLĒMAS	3.60
Velta Toma — MŪŽĪGĀ SPELE, dz. izlase	2.95
Zeiboltu Jēkabs — LIKTENIS, romāns	3.80
Zeiboltu Jēkabs — BARONS BUNDULS, romāns	3.80
Alfrēds Bērziņš — LABIE GADI	5.00
Hilda Vīka — LIELĀ SLĀPE, stāsti	3.00
Felikss Cielēns — LAIKMETU MAIŅĀ, II daļa	7.00
Valentīns Pelēcis — RIETĀ, dzejoļi	3.80
Ivanda Kaija — DZINTARZEME, romāns	4.00
Vilis Veldre — DZĪVE PIE JŪRAS, vērojumi	3.80
Aina Kraujiete — ES ESMU VASARA, dzejoļi	3.60
A. H. Tamsāre — VIENA LAULĪBA, romāns	4.00
Guntis Zariņš — DVĒSEĻU BOJĀ EJA, romāns	3.20
Upsalas skol. un Gēteborgas skautu izd. — BĒRNI, SPĒLĒSIM TEĀTRI	1.50
Verners Tēpfers — SENATNEI UN MŪSLAI, apceres	4.20
Ernests Aistars — AIZA, romāns	3.80
V. Cika un A. Šmits — SPORTA SMAIDS, fragmenti	3.00
Jānis Sarma — TĀDA IR DZĪVE	2.50
Vilhelmine Balodis — DZEJU IZLASE	3.50
Alfreds Dziļums — ZEME DZĪVO, romāns	4.50
— SVEŠVĀRDU VĀRDNĪCA	5.00
J. Ziemeļnieks — KOPOTAS DZEJAS	7.00
J. Ziemeļnieks — KOPOTI STĀSTI	4.50
Edv. Tūters — PĒDAS SNIEGĀ, dzejoļi	3.50

DV GRĀMATNĪCA,
123 HURON ST., TORONTO 2-B, Ont., Canada.

DZĪVE BRAZILIJĀ

(Turpinums no 6. lpp.)

Lielās grēdās sakrauti arbūzi, citroni, apelsīni un daudz citu augļu, kuŗiem nezināju nosaukumu.

No pārdevējiem ar kvalitāti un tīrību izceļas japāņi. Tie ir laipni, samērā godīgi un izpalīdzīgi, — pie viņiem patīkami iepirkties. Tirgū liela dzīvu dzīvnieku tirgošanās, bez pazīstamajām uz galdiem redzēju arī lielās zobaina zivis un astoņkājus. Vācu tirgus novietnēs var pirkt skābus kāpostus, desiņas un dīvainos „kontinenta" preces. Tirgus ir atvērts līdz pulksten 12 dienā, īsi pirms tā slēgšanas preces un pārtiku pārdod ļoti lēti. Tad sarodas pilsētas nabadzīgākie ļaudis. Saknes un augļus tie dažreiz dabū par velti.

Viena no manam radiniecēm strādā par bērnu uzskatītāju kādā braziliešu miljonāru ģimenē, kuŗiem pieder septiņas fabrikas, debesskrāpis netālu no pilsētas centra un uz laukiem vairāku tūkstošu akru liela farma ar kafijas plantācijām. Viņu dzīvojamā māja atrodas patīkamā apvidū, netālu no pilsētas. Divstāvīgo namu apņem augsta mūra sēta un dzelzs vārti ir pastāvīgi slēgti. Mūs ielaida šoferis, jo kundze gatavojās izbraukt vienā no trijām automašīnām. Sarunājāmies angliski, un viņa man atļāva apskatīt savu namu. Apakšējā stāvā visas grīdas no baltā Itālijas mārmora. Logu nišās novietotas baltas mrmora figūras, pie sienām dārgas vecmeistaru gleznas un katrā telpā sava stilā iekārta un mēbeles. Ceļotājam var likties, ka kaut kur citur — citā zemē, citos apstākļos šīs telpas ir jau redzētas. Šī nojauta nav maldinājusi. Brazīlijas miljonāri ceļojumos apmeklējot Franciju, Vāciju un Spāniju. Viņi iecienījuši senās valdnieku pilis. Tur redzēlās mēbeles, figūras un gleznas pasūta labās atdarinājumu darbnīcās.

Platā, iesārtu marmoru izklātā vanna ielaista grīdā. Apzeltīti ūdens krāni un lieli spoguļi. Kīniešu istabā daudz un dažāda veida skapīši, paklāji un spilveni. Lielāks skapis ar ļoti plāniem porcelāna traukiem, sudraba lietas un figūras. Tā miljonāri savā dzīvē, māju iekārtās un viesībās cits citu cenšas pārspēt greznumā.

Sanpaulo plešas plašumā, jau tagad tā ir miljonu pilsēta, bet jaunais un modernais ar veco un skrandaino liekas pastāvēs vēl ilgi. Nelielais bagāto ļaužu slānis un skrandainā tauta atbaida katru, kas ar šo dzīvi ir iepazinies. Kaut es ar savu algu vecuma pensiju varētu Brazilijā dzīvot ļoti labi, uz šejieni emigrēt netikoju. Jau tagad manas domas tiecas atpakaļ pēc mana trimdinieka mājokļa un vientuļnieka dzīves Albiona salā.

K. Z.

PĀRSŪTĀM NAUDU uz LATVIJU

JS $ 10.- pret 9 jauniem rubļiem.
Sūtīšanas izdevumi $ 3.50 līdz $ 35.-.
Pārējām summām 10 %.
Sūtījumi apdrošināti.
Saņemšana 14—21 dienu laikā.

DV SAIMNIEKU NODAĻA,
123 HURON ST.,
TORONTO 2-B, ONT.
CANADA.

IGAUŅU OPTIĶIS
J. RATAS
169 Danforth Ave. HO 5-6251.

ACU PĀRBAUDE. ACEŅU PAGATAVOŠANA PĒC ĀRSTU RECEPTES. ZEISS STIKLI.
Speciāla atlaide sūtījumiem uz dzimteni.

OPTIĶIS LUNSKY
470 College St., Toronto.
WA 1-3924.

TRANSPORTA UZŅĒMUMS
BALTIC MOVERS

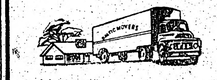

VIETĒJIEM un TĀLBRAUCIENIEM.
Tel. LE 4-1403, Toronto.

JAUNĀKĀS LATVIEŠU SKAŅU PLATES

LP 9 $ 6.00
Paula Brivkalne, soprāns — Gerhard Huber, klavieres
Bruno Skulte 11 BĒRNU DZIESMAS J. Raiņa teksts.
1. Lielais slinkums, 2. Kārlītis, 3. Jaunais bērziņš, 4. Visi desmit, 5. Zivtiņa un meitiņa, 6. Kara kungs, 7. Rudens — rūķis, 8. Kaķenīte, 9. Cakstītes dziesma, 10. Pavasara ganības, 11. Glomeņa precības.

6 TAUTAS DZIESMAS:
Jāzeps Vītols NO KURZEMES BĒRNIŅŠ BIJU,
Pāvuls Jurjāns AIZ UPĪTES ES UZAUGU,
Jāzeps Vītols DZIEDĀJ' TAUTU TIRUMĀ,
ES NEIETU TO CELIŅU,
SKAISTI DZIEDI, LAKSTIGALA,
AI CIEMŅI, AI KAIMIŅI.

LP 10 $ 6.00
Ernests Maršaus, tenors; Valija Reizniece - Baranovička, klav.
P. Suberts SAPES UN CERIBAS
J. Ivanovs MĀRAS ZEME
J. Kalniņš MOCEKĻI
ARĀJA TICĪBA
J. Norvilis AGLONA
J. Ķepītis AGRĀ PAVASARĪ
Jānis Mediņš TEV MŪZAM DZĪVOT, LATVIJA
Latviešu karavīrs tautas dziesmās:
J. Vītols STRAUJA, STRAUJA UPE TECEJ'
KARAVĪRI BĒDĀJĀS
NU AR DIEVU, VIDZEMĪTE
DIV' DŪJIŅAS GAISĀ SKREJA
PADZIEDĀSIM NU, BALIŅI
P. Jurjāns ES KARĀ AIZIEDAMS
J. Vītols APKĀRT KALNU GĀJU
CUCI, MANA LĪGAVIŅA

LP 0 22 $ 6.00
Jāzeps Vītols ZIEMEĻBLĀZMA, kantāte
L. Vigners koris ar simf. orķestri, solo H. Ozolītis, diriģents L. Vīgners
Jēkabs Graubiņš TEK SAULĪTE TECĒDAMA, tautas dziesma
Jaukts koris, diriģents J. Dūmiņš
Alfrēds Kalniņš PURI, PURI, MEŽI, MEŽI, tautas dziesma
Jaukts koris, diriģents T. Kalniņš
A. Kalniņš JŪRAS VAIDI —
J. Vītols KLAUSIES, SPULGACIT'
Anna Ludiņa, soprāns
A. Žilinskis AUDĒJAS DZIESMA —
E. Dārziņš AIZVĒR ACTIŅAS
Elfrīda Pakule, soprāns
E. Dārziņš MANA LAIME — Arturs Vanags, tenors
A. Jurāns KĀ ZAGŠUS — Žermēna Heine-Vāgnere, soprāns
M. Zariņš KĀ GULBJI BALTI PADEBEŠI IET —
J. Vītols LĪGODAMA UPE NESA, t. dz.
Ērika Tipaine, soprāns

LP 0 23 $ 6.00
Alfreds Kalniņš DEJAS NO BALETA STABURAGS
1. Valsis, 2. Andante amoroso, 3. Skaidrītes deja, 4. Jandāls, 5. Valsis, 6. Maršs.
10 TAUTASDZIESMAS
Latviešu simfoniskais orķestris diriģents L. Vigners

Pasūtinājumus adresējiet:
DV GRĀMATNĪCA, 123 HURON ST., TORONTO 2-B, ONT.
TĀLR. EM 8-0792.

GRĀMATAS SKOLĀM

M. Gaide — TĒVU VALODAS MĀCĪBA	$ 1.60
Fr. Kurāts — LATVIJAS ĢEOGRAFIJA	$ 2.20
V. Bērziņa - Baltiņa — LATVIEŠU VALODAS GRAMATIKA	$ 3.00
Fr. Balodis — SENĀ LATVIJA	$ 4.80
E. Klaustiņa — BĒRNU DĀRZS	$ 1.00
A. Voitkus — TICĪBAS MĀCĪBA 5 kl.	$ 1.50
A. Ozols — TICĪBAS MĀCĪBA 3 un 4. kl.	$ 1.50
K. Valters — TICĪBAS MĀCĪBA 1.—5. kl.	$ 2.25
J. Ezeriņš un J. Grīns — VALODIŅA	$ 1.00
A. Andersone — AUGSIM LATVIJAI	$ 1.50

DV GRĀMATNĪCA
123 Huron Street, Toronto 2-B, Ont.

Laikrakstam LATVIJA AMERIKĀ,

123 Huron St., Toronto, Ont., Canada

Lūdzu izsūtiet man laikrakstu LATVIJA AMERIKA

Līdz ..... uz ..... mēnešiem uz šādu adresi:

Adrese: .....

Kr., Mrs., Miss .....

Pievienoju Money Orderi, čeku vai skaidrā naudā $ ....

..... abonementa uzsākšanai — pagarināšanai

(Nevajadzīgo svītrot).

Paraksts .....

Abonēšanas maksa: $ 1.50 par 1 mēn., $ 4.50 par 3 mēn. $ 8.50 par 6 mēn., $ 16.00 par gadu.

SAV. VALSTĪS sazināties ar:

A. Lāci, 101 Brighthwater Court, Brooklyn 35, N.Y.
Jānis Lācis, 33 - 27 - 91st Street, Jackson Hts, 72, N. Y.
V. Zuti, 32 Dayton St., Newark 14, N. J.
A. Libieti, 2528 W Becher St., Milwaukee 15, Wisc
J. Ezergaili, 12102 Miles Ave., Cleveland 5, Ohio
V. Hermani - Daly, 368 Heine St., Elgin, Ill
A. Ozoliņu, 1643 N. Orchard St., Chicago 14, Ill
V. Mikelsonu, 426 N Prairie Ave., Kalamazoo, Mich
V. Zirniti, 138 Barklay N. E., Grand Rapids Mich
V. Irbi, 87 Ellwood St., New York 40, N Y
J. Konoporis, 531 N 7th Philadelphia, Pa, 19123, USA.

KANADA:

J. Gailīti, 12 Green Meadow Rd., Hamilton, On
H. Grebli, 85 Maple St., St. Catharines, Ont
J. Līgeri, 2325 Dunn St., Niagara Falls, Ont
R. Epneri, 59 Langarth St. E., London, Ont.
J. Roni, 57 David St., Brampton, Ont.
M. Kivīti, 236 First Ave., Ottawa, Ont.

ANGLIJA:

DV Grāmatnīcu, 72 Queensborough Terrace, London
J. Turciņu, 64 Cholebroke Ave., Leeds

ZVIEDRIJA:

DV Stokholmas nodaļu, P. O. 220 Stockholm.

I. JANKOVSKIS
REAL ESTATE BROKER

931½ Roncesvalles Ave.,
Toronto 3.

RONCESVALLES - GARDEN AVE.

$ 2.000,- iemaksa, — atsevišķa dubultķieģeļu māja 2 stāvos ar 2 dzīvokļiem, katrs ar 2 guļamistabām.

BLOOR - JANE

$ 8.000,- iemaksa, 1 atklāta ilgtermiņa obligācija par atlikumu. 3 dzīvokļu māja. Viens 2 guļamistabu un divi 1 guļamistabu dzīvokļi. 3 garāžas. Liels gruntsgabals. Māja ļoti labi uzturēta.

SWANSEA

$ 21.500,- pilna prasītā cena 9 gadus vecai mājai ar 7 istabām un lielu ģimenes istabu pagraba telpās. Ļoti labs un ieteicams īpašums. Iemaksa pēc vienošanās.

JANE - ANNETTE

$ 1.500,- iemaksa 6 istabu, 4 gadus jaunai modernai dubultķieģeļu mājai. Gaišas, ērtas istabas. Profesionāli izbūvēta atpūtas telpa. Garāža. Dārzā augļu koks. Nenokavējiet — izdevīgs pirkums, jo pašreizējais īpašnieks pārceļas uz citu rajonu.

DANFORTH - WOODBINE

$ 1.000,- iemaksa 6 istabu atsevišķai dubultķieģeļu mājai ar iebraucamo ceļu un mūra garāžu. 2 modernas virtuves. Pāris ielu attālumā no paredzamās pazemes dzelzceļa stacijas. Ļoti tīra māja.

BAYVIEW - EGLINTON

$ 15.900,- pilna prasītā cena (ar zemu iemaksu) 2 guļamistabu atsevišķai dubultķieģeļu ģimenes mājai ļoti labā rajonā. Patīkams dārzs, privāts iebraucamais ceļš. Netālu iepirkšanās centrs un pāris bloku no autobusa. Ieteicams īpašums.

14. februārī Sadberijas nodaļa aicinājusi ciemos LNJAK vadību un Hamiltonas Rotās jaunešus. Rota sarīkojumu kuplināsar tautas dziesmām un dejām.

SAVIENOTĀS VALSTIS

ELIZABETE, N. J.

Elizabetes — Ņuarkas latviešu ev.-lut. draudzes māc. A. Kiršfelda 25 darba gadu atceres jubilejas dievkalpojumā Sv. Marka baznīcā bez jubilāra piedalījās vēl šādi mācītāji: prāv. K. Birznieks (spredikis un svētīšana), māc. A. Reinsons, E. Lembergs, viet. amerikāņu dr. māc. H. Kugler, māc. A. Ozols un māc. D. Grauds, tā kā māc. — jubilāram atlikās visiem pateikties un nodot draudzei kārtējos ziņojumus.

Dievkalpojumu kuplināja soliste T. Jaunzeme, F. Stūrmanes ērģeļu pavadījumā, bet ērģelniece M. Millere - Grasmane pildīja savus pienākumus. Dievkalpojumā piedalījās 130 dievlūdzēju.

Visiem pārsteigumu sagādāja tas, ka draudzes pr-ks A. Mednis stundu pirms svinību sākuma ievietots slimnīcā Ņujorkā Dr. Riekstiņa gādībā. Visi svinību dalībnieki šo vēsti uzņēma ar lielu nožēlu un līdzjūtības vēlējumiem, kā tas bija redzams no gāri par 100 parakstiem ar attiecīgiem vēlējumiem, ko otrā dienā nosūtīja slimniekam uz slimnīcu. Draudzes priekšnieks A. Mednis pilnvarojis valdes loc. Ilmāru Stiebriņu pildīt viņa pienākumus pa prombūtnes laiku.

Jubilāra godināšanas un Draudzīgā aicinājuma atceres sarīkojums notika vietējās draudzes sarīkojumu zālē, ko ar lūgšanu ievadīja prāv. K. Birznieks, sekoja dr. pr-ka I. Stiebra uzruna (nolasīja dr. pr-ka veltījumu jubilāram un Draudzīgajam aicinājumam), noslēdzot to ar ASV un Latvijas himnām.

Jubilāram pasniedza draudzes dāvanu Latviešu tautas dziesmu komplektu, bet dāmu kom. pr-ce L. Hibnere — rozes.

Īsu koncertu deva T. Jaunzeme, soprāna solo, F. Stūrmanes klavieru pavadījumā un mākslinieces M. Millere-Grasmane atskaņoja uz arpas savu tautas dziesmu aranžējumus, koncerts tā patika, ka klausītāji prasīja piedevas. A. Stiebris māksliniecēm pasniedza ziedus.

Apsveikumu virkni ievadīja māc A. Azols — Ņujorkasruadzes, māc. Reinsons — Kvēkertaunas draudze un māc Grauds-Teoloģu brālības „Auseklis" un Longailendas Jāņa draudze, sekoja V. Hāzners — Komitejas Latvijas brīvībai un DV ASV valdes, V. Zutis — DV Ņudžersijas apv., no vanadzēm E. Plēpe, F. Stūrmane — Kvēkertaunas bapt. dr. koris, A. Kopāns—Ziemeļņudžersijas latv. b-ba, V. Landsmanis—Ņudžersijas latviešu org. apv. un Ņudžersijas latv. b-ba, O. Neimaņa veco strēlnieku vēlējumus nodeva V. Zutis, vēl sveica J. Ļaums un prāv. K. Birznieks.

Rakstveidā sveica archibīskaps K. Kundziņš, baznīcas virsvaldes prezidents P. Eglītis, virsv. loc. A. Rūsis, LELDAS prezidents A. Veinbergs, mācītāji: R. Zariņš, J. Kristbergs, A. Siliņš, A. Anševics, Dr. K. Bilzēns, A. Birnbaums, P. Longins, J. Dzirnis, E. Kiploks, Z. Upīte, A. Dūmiņš, E. Lange, Fr. Baumanis un N. Reinfelds, bez tam bija daudz citu apsveikumu un vēlējumu, kā arī dāvanu par ko jubilārs A. Kiršfelds pateicās sirsnīgos vārdos.

Sekoja svētku mielasts, par ko bija gādājušas draudzes dāmu komiteja pr-ces L. Hibneres, vakara saimnieces M. Stiebres un palīdzes V. Barlotes vadībā.

Vakaru noslēdza vakara vadītājs V. Neimanis, izteikdams draudzes vārdā pateicību visiem viesiem, māksliniekiem, vakara darbiniekiem un dalībniekiem, kas sekmējuši vakara labāku izdošanos. N. V. galis (149).

Ņujorkas korporāciju kopai jauns prezidijs

Ņujorkas korporāciju kopas jaunajā prezidijā šogad ievēlētas šādas amatpersonas: seniors — Artūrs Zālītis (Tervetia), vicesenjors — Māris Andersons (Tālavija) un sekretārs — Gunārs Ziediņš (Patria).

Kopa š. g. 7. martā rīko gadskārtējo pulkv. O. Kalpaka un viņa kaujavīru atceres sarīkojumu. Tas notiks Biltmore viesnīcā, Menhetenā.

FUTBOLISTU SANĀKSME

Š. g. [illegible] plkst. 2 p. p. DV namā, 123 Huron ielā, notiks DV sporta kluba futbolistu sanāksme, kuŗā laipni lūgti piedalīties visi futbolisti, to vecēji, kā arī pārējie, kuŗus interesē šis sporta veids.

Pulksten 3 p. p. turpat notiks DV sporta kluba gadskārtējā pilnsapulce.

IR PIENĀCIS . . .

(Pāmesums uz 4. lpp.)

iegūt stipendijas.

Jau laikus, 12. grada gadā, lielākā daļā vidusskolu notiek aroda izvēles grupu kursi, lai iztirzātu dažādos universitāšu kursus, kā arī dod padomus, kā segt skološanās izdevumus ar stipendiju vai bezprocentu aizdevumu palīdzību. Ontario province jau piekto gadu nodarbojas ar savas studentu palīdzības aizdevumu programmas īstenošanu, un tai ir $ 3.000.000,- fonds, no kuŗa studenti var aizņemties līdz $ 500,- gadā bez procentiem līdz aprīļa mēnesim pēc studiju beigšanas. Tad tiem jāuzsāk atmaksas pa $ 25,- mēnesī ar 3 proc. augļu. Vecāku financiālo stāvokli nepārbauda, bet sagaida, ka studējošais vasaras mēnešos strādās, lai pierādītu savu nodomu nopietnību. 1961. — 1962. g. 4.312 Ontario studējošie saņēma provinces aizdevumus, kas sasniedza kopsummā $ 2.000.000,-.

Seaton novada Kanadas skautu priekšnieks E. Mortons pasniedz bijušam ilggadīgam Rīgas skautu vecāku padomes priekš sēdim E. Broderam skautu krūšu nozīmi zeltā.

FONDU MINSTERES GIMNAZIJAS ATBALSTĪŠANAI

Tautieši brīvajā pasaulē pareizi novērtējuši Minsteres latviešu ģimnazijas nozīmi. Austrālijā Minsteres ģimnazijas atbalstīšanai nodibināts pat Palīdzības fonds. Vai šādu pat fondu nevarētu nodibināt arī ASV un Kanadas latvieši?

Patlaban Minsteres skolā ir 97 audzēkņi, bet pieteikušies vēl kādi 15. Jāatzīmē, ka bez Vācijas latviešu bērniem skolā mācās arī mūsu jaunieši no citām zemēm: 2 no Francijas, 3 no Zviedrijas, 3 no ASV un 2 no Anglijas. Zēl, ka Kanadas jaunieši vēl nav pārstāvēti.

Minsteres latviešu ģimnazijas draugs E. P.

ATSAUCIETIES — JŪS MEKLĒ!

Trīna Krastiņa lūdz atsaukties novska Emiliju Ujimae, Hilda Vecvagars (Vecvargas) dēlu Valdemāru, Aleksandrs Zaubrus brāli Albertu un Sofija Skrimbles brāli Jāni Zviedranu.

Meklējamās personas tuvākai informācijai lūdz sazināties ar Kanadas Sarkano Krustu — The Canadian Red Cross Society, 95 Wellesley St. E., Toronto 5, Ont.

KANADAS BAZNĪCĀS

TORONTO

Māc. A. Cops, 70 Scarboro Rd., Toronto, Ont., tel. OX 9-3331.

Toronto Sv Andreja. baznīcā Carlton un Jarvis ielu stūrī. Tel. WA 4-1563.

Svētdien, 16. februārī, plkst. 3 p. p. dievkalpojums. Pēc dievkalpojuma Dāmu komitejas gadskārtējais **bazārs**

Svētdienas skola.

Svētdien, 23. februārī, plkst. 11 rītā dievkalpojums. Svētdienas skola.

Plkst. 2 p. p. iesvētes mācība.

Svētdien, 1. martā, plkst. 3 p. p. dievkalpojums.

Svētdienas **skola.**

Sestdien. 7. martā, plkst. 7 vakarā dievkalpojums. Piedalās archibīskaps Dr. K. Kundziņš, māc. A. Ernstsons no Sanfrancisko un māc. A. Briedis. Dziedās draudzes koris.

Ar šo dievkalpojumu draudze atzīmēs savu 15 gadu darbību.

Pēc dievkalpojuma draudzes vakars ar māc. A. Veinberga referātu par Luterāņu pasaules federācijas sanāksmi Helsinkos.

Piedalās Vera Leinvebere, klavieru **solo.**

Māc. A. Lūsis, 50 Dewson St., Toronto, Ont., tel. LE 6-2510.

Sv. Jāņa draudze Toronto.

16. februārī plkst. 2 dievkalpojums Trīsvienības baznīcā Svētdienas skola, iesvētāmo mācība, jaunatnes grupa.

23. februārī plkst. 2 Lielās Lūdzamās dienas dievkalpojums Jāņa baznīcā. Svētdienas skola un iesvētes mācība. Šis ir pēdējais dievkalpojums Jāņa baznīcā.

1. martā plkst. 2 p. p. pēdējais dievkalpojums Trīsvienības baznīcā. Svētdienas skola.

8. martā — jaunceltā dievnama iesvētes dievkalpojums plkst. 10 no rīta un plkst. 4 p. p. Dziedās draudzes koris dirig. J. Baruša vadībā.

Māc. A. Briedis, 44 Marilyn Cr., Toronto 16, tel. PL 7-2739.

Toronto Austrumu ev. - lut. latviešu draudzes dievkalpojumi notiek Sv. Barnaba baznīcā, 361 Danforth Ave.

23. februārī plkst 2,30 p. p. — Lielās Lūdzamās dienas dievkalpojums un svētdienas skola: Tūlīt pēc dievkalpojuma draudzes pilnsapulce baznīcas apakšējā zālē.

BRAMPTONĀ

16. februārī plkst. 1,30 p. p. dievkalpojums Grace United baznīcā. Tūlīt pēc dievkalpojuma draudzes gada sapulce baznīcas blakus telpās

HAMILTONA

Māc. E. Pavasars.

Hamiltonā, Latviešu ev. - lut. Kristus draudzē, 18 Victoria Ave., South.

16. februārī, plkst. 10,30 dievkalpojums bērniem, svētdienas skola; plkst. 11 pr. p. dievkalpojums pieaugušiem.

SV. KATARĪNES

Sv. Katarīnes latviešu ev. - lut. draudzē, Kristus lut. baznīcā, 140 Russel Ave.

16. februārī plkst. 3,30 p. p. dievkalpojums, māc. J. Prauliņš.

NIAGARA

Niagara Falls (Ont.) latviešu ev. - lut. draudzes anglikāņu Sv. Jāņa baznīcā, 580 Portage Rd.

1. martā plkst. 2 p. p. ciešanas laika dievkalpojums ar dievgaldu, māc. J. Prauliņš.

LONDONA

Māc. J. Prauliņš, 22 Academy St., Apt. 3, St. Catharines, Ont. Tel. MU 5-5098.

Londonas latviešu ev. - lut. draudzē, Trīsvienības lut. baznīcā, Oxford un Colborne St.

VANKUVERA

Māc. K. Kampe, 1975 Alma St., Vancouver 8, B. C., tel. 224-5195.

Vankuveras Latviešu ev. - lut. draudze.

16. februārī, plkst. 3 p.p. dievkalpojums Kitsilāno baznīcā.

Latviešu skola baznīcas zālē darbojas katru svētdienu.

MONTREĀLĀ

Māc. A. Voitkus, 3438 Rosedale Ave., Montreal 28, P. Q. Tel. HU 9-3224.

Montreālas Latviešu ev. - lut. Trīsvienības draudze, Sv. Jāņa baznīcā.

16. februārī plkst. 2 p. p. draudzes 15 gadu pastāvēšanas svētku dievkalpojums Trinity Memorial baznīcā.

19. februārī, Lielā Lūdzamā dienā, plkst. 8 vakarā Lūgšanas un Bībeles stunda.

23. februārī plkst. 1,30 p. p. dievkalpojums un Svētdienas skola. (No rīta plkst. 9,30 dievkalpojums angliski).

Māc. Viesturs Sēfers, 4571 Coolbrook Ave., Montreal 29, P. Q. Telef. 484-8394.

Sv. Pāvila ev. - lut. latviešu draudzes Montreālā dievkalpojumi notiek Prebiteriāņu baznīcā, Hutchison un Viateur ielu stūrī.

OTAVA

Otavas latviešu ev. - lut. Miera draudze; māc. Edg. Lange, 364 Pleasant Park Road. Tel.: RE 3-3906.

TORONTO BAPTISTU

draudzes dievkalpojumi svētdienās plkst 4 p. p. un trešdienās plkst. 8 Bībeles vakari Walmer Road baznīcas telpās.

TORONTO MISIONE

Toronto latviešu misiones kārtējie dievkalpojumi notiek sestdienās plkst. 8 vakarā — 106 Dorset Road, Scarboro, Stop 19.

Svētdienu rītos plkst. 10,45 — 11,00 garīgs radio raidījums — Brīdis ar Dievu. Viļņu garums 1350 — Ošavas raidītājs.

SPORTS

Visu sporta nodaļai domāto informāciju lūgums sūtīt šīs nodaļas red. Z. Zentiņam, 46 Lynd Ave., Toronto 3, Ont. Tālrunis LE 5-1470.

LATVIEŠU SPORTA DZĪVE SAV. VALSTĪS

Basketbola un volejbola meistarība

— ASV vidējo valstu 1964. gada meistarību sacensības volejbolā, basketbolā, vispārējā un jaunatnes klasē, vīriešiem un sievietēm pieteikts pavisam 30 vienību. Finālsacensības notiks 25. un 26. aprīlī Saginavā. Vīriešu volejbolā piedalīsies Klīvlendas Stars, Čikāgas LBSK, Milvoku Auseklis, Saginavas LKSK, Indianapoles DV un Dimoinas Beverīna.

Sieviešu volejbola meistarības sacensībās piedalīsies Grand Rapidu LBSK, Milvoku Auseklis un LAM Stars, kā arī Klīvlendas LB Stars. Kalamazū DV Imanta un Čikāgas LBSK.

Basketbolā piedalīsies Klīvlendas Stars, LAM Starts, Milvoku Auseklis, Grand Rapidu LBSK, Kalamazū DV Imanta, Saginavas LK, Čikāgas DV, Indianapoles DV.

Vīriešu basketbola jaunatnes klasē piedalīsies Čikāgas DV, Milvoku Auseklis, Kalamazū DV Imanta, Saginavas LK, Grand Rapidu LB un Klīvlendas Stars.

Sieviešu volejbolā jaunatnes klasē piedalīsies Grand Rapidu LB, Indianapoles DV, Saginavas LK.

JĀNIS UN ILZE KONRADI GATAVOJAS OLIMPISKĀM SPĒLĒM TOKIJĀ

Jānis un Ilze Konradi piedalīsies Austrālijas meistarsacīkstēs peldēšanā šī mēneša beigās Sidnejā. Kā Jānis, tā arī Ilze ir ļoti labā formā un, šķiet, tiem nebūs grūtību iekļūt olimpiskā vienībā.

JAUNATNES BASKETBOLA LIGA TORONTO — YMCA uzvar DV ar 60:43

Svētdienas internacionālā basketbola ligas abas latviešu vienības tikās pirmoreiz. YMCA bija visu laiku nelielā vadībā, un pirmais puslaiks beidzās YMCA labā ar 30:21. Arī otrs puslaiks bija veiksmīgāks un YMCA uzvarēja ar 60:43.

YMCAā spēlēja: V. Kauliņš — 23, A. Liepa — 19, E. Pilskalnietis — 14, R. Dadzis — 4, V. Akers, E. Neimanis un V. Ziediņš

DV vienībā, kuŗā spēlē arī 2 kanadieši, veiksmīgākais punktu guvējs bija V. Treigutis — 15, T. Ozoliņš — 9, P. Leaney — 6, T. Daugavietis — 5, P. Privērts — 4, J. Bramanis — 2, M. Duffy — 2, A. Loze un V. Innus.

LIETUVIEŠU VĪTIS UZVAR TLSK INTERMEDIATE BASKETBOLA LIGĀ

Lietuvieši cīņā pret LSK devās tikai 5 spēlētāju sastāvā, un spēles pēdējās 8 minūtēs viņi palika tikai ar 4 spēlētājiem. TLSK tomēr nepavisam neprata šo apstākli izmantot un uzvarēt, jo lietuvieši veda tikai ar 14 punktiem. Klubs sāka spēlēt pavisam nervozi un sasteigti. Tā vien likās, ka nevis lietuvieši, bet TLSK palicis ar 4 spēlētājiem, ikviens spēlētājs centās viens pats satriekt pretinieku un uzvarēt. Rezultāts — 68:48 Vītis labā, puslaiks — 34:15 lietuviešu labā. Lietuvieši hija labāki tehniski un taktiski.

TLSK spēlēja: J. Zentiņš — 16, V. Ezers — 10, J. Grīnbergs — 6, M. Ozoliņš — 5, V. Priedītis — 5, A. Zaķis — 3, V. Ozoliņš — 2, J. Simanovskis — 1, V. Mazūrs un V. Zvanītājs.

PASAULES FUTBOLA MEISTARĪBĀ PIEDALĪSIES 71 VALSTS

Pasaules futbola meistarībā piedalīsies 71 valsts. Priekšsacīkstēs nepiedalīsies pašreizējais pasaules meistars Brazilija un finālspēļu rīkotāja Anglija.

VAI LAIKRAKSTU SAŅEMAT KĀRTĪGI? Vai esat nokārtojis abonementu?

LIELĀKIE LATVIEŠU ŠACHISTI

ASV šacha federācija tikko publicējusi visu aktīvo šachistu vērtējumu tabulu, kuŗā novērtēti arī 55 latviešu aktīvie šachisti.

Augstākā seniormeistaru klasē ierindots Edmars Mednis ar 2430 punktiem. Šajā klasē iedalīts arī Ivars Kalme, bet nav uzdots viņa punktu vērtējums, jo pagājušā gadā sakarā ar studijām nav bijis aktīvs spēlētājs. Mūsu internacionālā meistara Elmāra Zemgaļa vārds sarakstā nav uzņemts, jo viņš nav ASV šacha federācijas biedrs.

Meistaru klasē ierindoti 4 mūsu šachisti: J. Tums ar 2269 punktiem, A. Raņķis (2261), L. Dreibergs (2246) un I. Dālbergs (2233).

Ekspertu klasē ieskaitīti sekojoši šachisti: G. Meijers (2196), V. Pūpols (2177), J. Galviņš (2144), P. Zirnis (2137), G. Znotiņš (2129), E. Kārkliņš (2127), A. Liepnieks (2105), O. Celle (2092), J. Pamiljens (2080), A. Staklis (2063), V. Tums (2058), V. Segliņš (2057), H. Kalniņš (2052), E. Leitis (2032), A. Meņģelis (2025), H. Cimermanis (2019), K. Bērziņš (2012) un J. Lācis (2000).

A klasē klasificēti sek.: A. Sildmets (1997), L. Gaigals (1983), G. Baumanis (1977), A. Kārkliņš (1973), E. Ozoliņš (1941), A. Zāgeris (1938), I. Erkmanis (1925), V. Bērzzariņš (1892), A. Eglītis (1899), J. Zvērs (1890), H. Krūmiņš (1876), E. Rožkalns (1873), V. Ezeriņš (1868), V. Šmits (1865), A. Freibergs (1861), O. Stumbors (1853), J. Salna (1852), H. Adams (1843), V. Liepaskalns (1840), E. Rudzītis (1816), A. Ozols (1810) un G. Zvaigzne (1801).

B klasē: O. Puriņš (1785), A. Purmalis (1785), D. Gobiņš (1767), M. Pagasts (1746), J. Jaunzems (1680), O. Melstrads (1646) un J. Čaks (1631).

C klasē: L. Zvaigzne (1598), G. Iesalnieks (1535) un B. Uzgalis (149).

V. S.

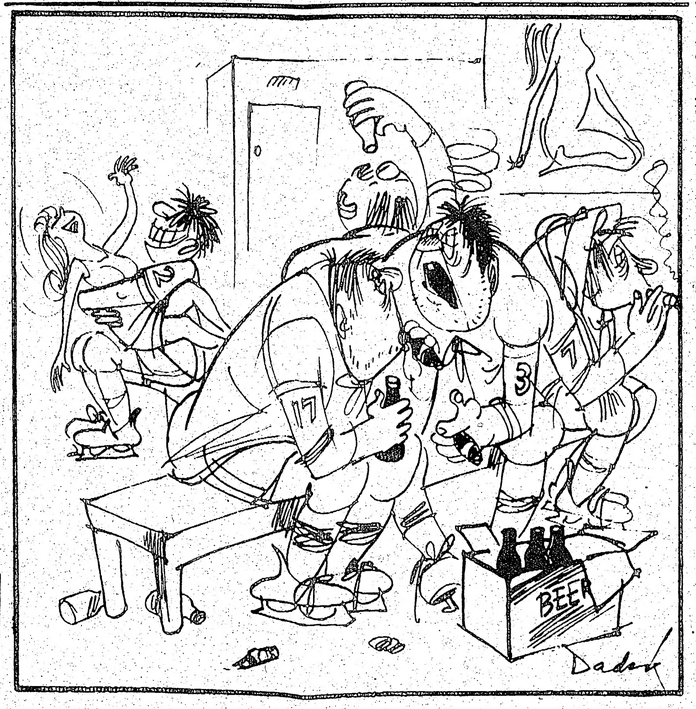

Dadzis: „Ar profesionālu sportu nodarboties nekad nav par vēlu."